MALI MOLITVENIK

IZ
CERKVENEGA MOLITVENIKA ZA
LJUBLJANSKO IN LAVANTINSKO
ŠKOFIJO

1930
V ZALOŽBI ORDINARIATA
LAVANTINSKEGA IN ORDI-
NARIATA LJUBLJANSKEGA

Pregled.

Glavne molitve.

Sveti križ 1
Oče naš 1
Zdrava, Marija 1
Vérujem 2
Čast bodi 2
Angel Gospodov 2
Raduj se, Kraljica 4
Sveti rožni venec 4
K Svetemu Duhu 6
Po krščanskem nauku 7
Tri božje kreposti 7
Kesanje:
Moj Bog, žal mi je 9
O moj Bog, vsi moji grehi 9
Očitna spoved 10
Obnovitev krstne obljube 11

Zasebna pobožnost.

Jutranja molitev 12
Kratka jutranja molitev po Slomšeku . . . 14
Večerna molitev 15
Kratka večerna molitev po Slomšeku . . . 16
V spomin Kristusovih smrtnih bridkosti . . 17

V spomin Kristusove smrtne ure 17
Za ohranitev svete vere 18
Za duhovnike v lavantinski škofiji 18
Molitev za odpustke:
Vdanost v božjo voljo 19
Pred podobo križanega Jezusa 19
Kristusu Kralju vesoljstva 19
Po namenu sv. očeta 20

Pri javni službi božji.

Tedenske molitve.

Nedeljski blagoslov ljudstva:
Pokropi me, Gospod 24
Videl sem vodo 25
Posebne molitve za vsako nedeljo in praznik so le v velikem Cerkvenem molitveniku.
Molitve po pridigi:
Tri božje kreposti 7
Blagoslov ljudstva 27

Običajne molitve pri popoldanski službi božji.

K blagoslovu s presv. Rešnjim Telesom:
V Zakramentu vse sladkosti 28
Molitev k presv. Rešnjemu Telesu 28
Litanije za javno službo božjo:
Pravila, kdaj se katere molijo 29
Litanije presv. imena Jezusovega 31
Molitev k presv. Rešnjemu Telesu 35
Za vse potrebe krščanstva 36

Litanije presv. Srca Jezusovega 39
Posvetitev presv. Srcu Jezusovemu 42
Spravna molitev za vsak mesec 112
Spravna molitev za letno obnovo 148
Za vse potrebe krščanstva 44
Lavretanske litanije Matere božje 47
Molitev k presv. Rešnjemu Telesu 50
Molitev k Materi božji 51
Antifona in prošnja 51
Molitev k sv. Jožefu 55
Za vse potrebe krščanstva 56
Pri pobožnosti sv. rožnega venca v oktobru . 57
Litanije svetega Jožefa 59
Molitev k presv. Rešnjemu Telesu 61
Molitev k Materi božji 62
Za vse potrebe krščanstva 63
Litanije vseh svetnikov 65
Molitev k presv. Rešnjemu Telesu 70
Prošnje po litanijah 71
Sveti križev pot:
I. Molitve sv. Leonarda 78
II. Kratke molitve 100

Molitve za vsak mesec.

Posvetitev presv. Srcu Jezusovemu . . (39) 42
Spravna molitev k presv. Srcu Jezusovemu 112
Nova spravna molitev je med letnimi.
Molitve za cerkveno edinost 116
Za zedinjenje vzhodnih kristjanov 118
Za svete misijone 119

Za spreobrnitev nevernikov, molitev sv. Frančiška Ksaverija 120
Za širjenje svete vere 121
Apostolstvo mož: skupna posvetitev . . . 121

Molitve v kvatrnih dneh.

Molitve za duhovnike:
Za svetost duhovnikov. 126
Za duhovnike v domovini 127
Slomšekova molitev za duhovnike 128
Spokorna molitev, Psalm 50 129

Za Markov dan in križev teden.

Vstani, Gospod 132
Litanije vseh svetnikov (pete) 133

Za praznik Srca Jezusovega.

Spravna molitev 148

O posebnih prilikah.

Pridi, Sveti Duh 151
O pridi, Stvarnik Sveti Duh 153
Blagoslov polja, planin, pašnikov, travnikov 155
Molitev za dež 158
Za lepo vreme 161
Za odvrnitev hude ure 163
Ob času bede in lakote 166
Ob času umiranja in kuge 169
V katerikoli nadlogi 172
V spravo za bogokletje 176

Slovesna zahvala.

Tebe Boga hvalimo 177

Glavne molitve.

Sveti križ.

V imenu Očeta in Sina in Svetega Duha. Amen.

Oče naš.

Oče naš, kateri si v nebesih! - Posvečeno bodi tvoje ime; - pridi k nam tvoje kraljestvo; - zgodi se tvoja volja, kakor v nebesih, tako na zemlji. - Daj nam danes naš vsakdanji kruh; - in odpusti nam naše dolge, kakor tudi mi odpuščamo svojim dolžnikom; - in ne vpelji nas v skušnjavo; - temveč reši nas hudega. Amen.

Zdrava, Marija.

Zdrava, Marija, milosti polna, Gospod je s teboj, - blagoslovljena si med ženami in blagoslovljen je sad tvojega telesa, Jezus.

Sveta Marija, Mati božja, prosi za nas grešnike zdaj in ob naši smrtni uri. Amen.

Verujem.

Vérujem v Boga Očeta vsemogočnega, stvarnika nebes in zemlje. - In v Jezusa Kristusa, Sina njegovega edinega, Gospoda našega; - ki je bil spočet od Svetega Duha, rojen iz Marije Device; - trpel pod Poncijem Pilatom, križan bil, umrl in bil v grob položen; - šel pred pekel, tretji dan od mrtvih vstal; - šel v nebesa, sedi na desnici Boga Očeta vsemogočnega; - od ondod bo prišel sodit žive in mrtve. - Vérujem v Svetega Duha; - sveto katoliško Cerkev, óbčestvo svetnikov; - odpuščenje grehov; - vstajenje mesa; - in večno življenje. Amen.

Čast bodi.

Čast bodi Očetu in Sinu in Svetemu Duhu, - kakor je bilo v začetku, tako zdaj in vselej in vekomaj. Amen.

Angel Gospodov.

Zjutraj, opoldne in zvečer.

1. Angel Gospodov je oznanil Mariji - in spočela je od Svetega Duha.

Zdrava, Marija.

2. Glej, dekla sem Gospodova, - zgódi se mi po tvoji besedi.

Zdrava, Marija.

3. In Beseda je meso postala - in med nami prebivala.

Zdrava, Marija.

V. Prosi za nas, sveta božja Porodnica.

O. Da postanemo vredni obljub Kristusovih.

Molimo. Svojo milost, prosimo te, Gospod, v naša srca vlij, da ki smo po angelovem oznanjenju spoznali učlovečenje Kristusa, tvojega Sina, po njegovem trpljenju in križu dosežemo častitljivo vstajenje. Po istem Kristusu, Gospodu našem. Amen.

O velikonočnem času se namesto „Angel Gospodov" moli „Raduj se, Kraljica".

Zvečer se pristavi:

Za verne duše v vicah: Oče naš. Zdrava Marija.

V. Gospod, daj jim večni pokoj.

O. In večna luč naj jim sveti.

V. Naj počivajo v miru.

O. Amen.

Raduj se, Kraljica.

Raduj se, Kraljica nebeška, aleluja:
Zakaj On, ki si ga bila vredna nositi, aleluja:
Je vstal, kakor je rekel, aleluja.
Prosi za nas Boga, aleluja.
V. Veseli in raduj se, Devica Marija, aleluja.
O. Ker je Gospod res vstal, aleluja.

Molimo. O Bog, ki si z vstajenjem svojega Sina, našega Gospoda Jezusa Kristusa, svet razveselil; daj, prosimo, da po njegovi Materi Devici Mariji dosežemo veselje večnega življenja. Po istem Kristusu, Gospodu našem. Amen.

Sveti rožni venec.

I. Veseli del.

Vérujem. Oče naš. Trikrat Zdrava Marija s prošnjami:

1. ki nam poživi vero.
2. ki nam utrdi upanje.
3. ki nam užgi ljubezen.

Te prošnje se lahko ponavljajo pred vsakim delom rožnega venca. Za žalostni in častitljivi del

so pri nas v navadi posebne prošnje, ki se pa izpuščajo, kadar se molijo vsi trije deli skupaj. Odpustkov smo deležni tudi brez teh prošenj.

Oče naš. Desetkrat Zdrava Marija s premišljevanjem skrivnosti.

Čast bodi.

Skrivnosti:

1. ki si ga Devica od Svetega Duha spočela.
2. ki si ga Devica v obiskanju Elizabete nosila.
3. ki si ga Devica rodila.
4. ki si ga Devica v templju darovala.
5. ki si ga Devica v templju našla.

II. Žalostni del.

Prošnje:

1. ki nam utrdi spomin.
2. ki nam razsvetli pamet.
3. ki nam omeči voljo.

Skrivnosti:

1. ki je za nas krvavi pot potil.
2. ki je za nas bičan bil.
3. ki je za nas s trnjem kronan bil.
4. ki je za nas težki križ nesel.
5. ki je za nas križan bil.

III. Častitljivi del.

Prošnje:

1. ki nam vodi naše misli.
2. ki nam vodi naše besede.
3. ki nam vodi naša dejanja.

Skrivnosti:

1. ki je od mrtvih vstal.
2. ki je v nebesa šel.
3. ki je Svetega Duha poslal.
4. ki je tebe, Devica, v nebesa vzel.
5. ki je tebe, Devica, v nebesih kronal.

Za vsakim delom pristavljati Oče naš in desetkrat Zdrava Marija s prošnjo: ki se naj usmili vernih duš v vicah — za odpustke ni potrebno; za duše v vicah se lahko daruje ves rožni venec.

K Svetemu Duhu.

Pridi, Sveti Duh, napolni srca svojih vernih in užgi v njih ogenj svoje ljubezni.

V. Pošlji svojega Duha in prerojeni bomo.

O. In prenovil boš obličje zemlje.

Molimo. O Bog, ki si srca vernih po razsvetljenju Svetega Duha učil, daj nam,

da bomo v istem Duhu spoznali, kaj je prav, in se vedno veselili njegove tolažbe. Po Kristusu, Gospodu našem. Amen.

Oče naš. Zdrava Marija. Čast bodi.

Po krščanskem nauku.

Zahvalimo te, o Bog, za vse svete nauke našega zveličanja. Prosimo te, daj nam po njih živeti in umreti, po smrti se pa v nebesih vekomaj s teboj veseliti. Po Kristusu, Gospodu našem. Amen.

Oče naš. Zdrava Marija. Čast bodi.

Tri božje kreposti.

Kratka molitev.

Moj Bog! Vérujem v tebe, ker si neskončno resničen; - upam v tebe, ker si vsemogočen, neskončno dobrotljiv in zvest; - ljubim te nad vse, ker si neskončno popoln in vse ljubezni vreden.

Daljša molitev.

Vera.

Vérujem v tebe, pravi troedini Bog, - Oče, Sin in Sveti Duh, - ki si vse ustvaril,

- ki vse ohranjuješ in vladaš, - ki dobro plačuješ in hudo kaznuješ. - Vérujem, da se je Sin božji učlovečil, - da nas je s svojo smrtjo na križu odrešil, in da nas Sveti Duh s svojo milostjo posvečuje. - Vérujem in trdim vse, kar si ti, o Bog, razodel - ter nam po sveti katoliški Cerkvi zapoveduješ vérovati. - Vse to vérujem, - ker si ti, o Bog, sam na sebi resnica, - in torej ne moreš ne goljufati in ne goljufan biti. - V tej veri hočem živeti in umreti. - O Bog, poživi mojo vero!

Upanje.

Upam in trdno pričakujem, o Bog, - da mi boš po zasluženju Jezusa Kristusa dal večno zveličanje, - ki si ga obljubil vsem, kateri spolnjujejo tvoje zapovedi. - Zato tudi upam od tebe odpuščenja svojih grehov - in vseh drugih milosti, - katerih potrebujem, da si zaslužim večno zveličanje. - Vse to upam od tebe, ker si vsemogočen, neskončno dobrotljiv, usmiljen in zvest - in torej moreš in hočeš spolniti, kar si obljubil. - V tem upanju hočem živeti in umreti. - O Bog, utrdi moje upanje!

Ljubezen.

O moj Bog! Ljubim te nad vse, - ker si največja dobrota in neskončno popoln, - in torej zavoljo samega sebe vreden vse ljubezni. - In ker ljubim tebe, - ljubim tudi svojega bližnjega, prijatelja in neprijatelja, - in ga hočem ljubiti kakor samega sebe. - V tej ljubezni do tebe hočem živeti in umreti; - rajši hočem dati vse, kakor tebe in tvojo ljubezen s kakim grehom izgubiti. - O Bog, vnemaj bolj in bolj mojo ljubezen do tebe! Amen.

Kesanje.

Moj Bog, žal mi je, da sem grešil. - Žal mi je zato, ker sem z grehi zaslužil tvojo kazen; - posebno pa mi je žal, ker sem razžalil tebe, ki si moj najboljši Oče in vse ljubezni vreden. - Trdno sklenem, da te ne bom več žalil. - Pomagaj mi po Gospodu našem Jezusu Kristusu. Amen.

Ali daljša molitev.

O moj Bog! Vsi moji grehi so mi resnično žal, - ker sem z njimi zaslužil, da

me po vsej pravici kaznuješ. - Žal so mi, ker sem tebe, svojega najboljšega Očeta, največjo in preljubeznivo dobroto, z njimi razžalil. - Trdno sklenem, s tvojo milostjo svoje življenje poboljšati, - bližnje priložnosti v greh se varovati in nič več ne grešiti. - Daj mi milost, da spolnim ta svoj sklep. Amen.

Očitna spoved.

Spovem se Bogu vsemogočnemu, blaženi Mariji, vedno Devici, blaženemu Mihaelu nadangelu, blaženemu Janezu Krstniku, svetima apostoloma Petru in Pavlu, vsem svetnikom in tebi, oče, da sem grešil veliko v mislih, v besedah in dejanju: moja krivda, moja krivda, moja velika krivda!

Zato prosim blaženo Marijo, vedno Devico, blaženega Mihaela nadangela, blaženega Janeza Krstnika, sveta apostola Petra in Pavla, vse svetnike in tebe, oče, molite zame pri Gospodu, našem Bogu.

V. Usmili se vas vsemogočni Bog, odpústi vam vaše grehe in vas privedi v večno življenje.

O. Amen.

V. Oproščenje, odvezo in odpuščenje naših grehov nam daj vsemogočni in usmiljeni Gospod.

O. Amen.

Obnovitev krstne obljube.

Nebeški Oče! - Jaz tvoj otrok te zahvalim za milosti svetega krsta.

Sveto zvezo si sklenil z menoj in jaz s teboj, - danes to zvezo ponavljam s prisrčnim veseljem. - Odpovem se hudemu duhu in vsem njegovim delom. - Vérujem v tebe, Bog Oče, ki si me ustvaril. - Vérujem v tebe, Bog Sin, ki si me odrešil. - Vérujem v tebe, Bog Sveti Duh, ki si me posvetil. - Vérujem v sveto katoliško Cerkev. - Obljubim, da hočem živeti po njenih naukih.

Sveti moj patron, podpiraj me.

Moj angel varuh, varuj me.

Marija, ljuba Mati, pomagaj mi, - da ostanem Jezusu zvest do smrti. Amen.

Iz zasebne pobožnosti.

Jutranja molitev.

V imenu Očeta in Sina in Svetega Duha. Amen.

O moj Bog! Molim te v največji ponižnosti.

Vérujem v tebe, ker si neskončno resničen: - upam v tebe, ker si vsemogočen, neskončno dobrotljiv in zvest; - ljubim te nad vse, ker si neskončno popoln in vse ljubezni vreden.

Zahvalim te za vse dobrote, zlasti da si me tudi to noč milostno varoval.

Tebi v čast bodi vse, kar bom danes mislil in govoril, delal in trpel. Zato združim vse to z namenom in zasluženjem Jezusovim in tako združeno tebi darujem.

Želim biti deležen svetih maš, ki se bodo danes darovale, in odpustkov, ki jih morem dobiti z molitvami in drugimi dobrimi deli.

Trdno sklenem, ogibati se vsakega greha in vsake grešne priložnosti. Daj mi milost, o Bog, da bom ta sklep vestno spolnjeval.

Oče naš. Zdrava Marija. Vérujem. Čast bodi.

(Če le utegneš, jutranji molitvi dodaj:)

Angel božji, varuh moj, po višji dobroti sem varovanec tvoj: razsvetljuj in váruj me, vladaj in vodi me. Amen.

O Gospa moja, o Mati moja, tebi se vsega darujem; in da se ti vdanega skažem, ti danes posvetim svoje oči, svoja ušesa, svoja usta, svoje srce, sebe popolnoma vsega. Ker sem torej tvoj, o dobra Mati, váruj me, brani me kakor svojo last in posest.

O presladko Srce Jezusovo, po rokah preblažene Device Marije darujem molitve, dela in trpljenje današnjega dne - tebi v spravo za vse žalitve, ki jih trpiš v zakramentu presvetega Rešnjega Telesa, s teboj vred pa Bogu Očetu v vse tiste namene, v katere se mu ti sam vsak dan daruješ na naših oltarjih. Amen.

Sladko Srce Jezusovo, daj, da te bom ljubil vedno bolj in bolj.

Jezus, tebi živim; Jezus, tebi umrjem; Jezus, tvoj sem živ in mrtev. Amen.

V imenu Očeta in Sina in Svetega Duha. Amen.

Kratka jutranja molitev

po Slomšku.

Oče nebeški, lepo te zahvalim, da si me ohranil nocojšnjo noč; varuj me tudi današnji dan vsega hudega na duši in na telesu. Vse moje delo naj bo tebi v čast, meni pa v zveličanje.

Marija, Mati milosti, Kraljica dobrotljivosti, skušnjav nas varuj vsaki čas, in smrtno uro sprejmi nas.

Angel božji, varuh moj, povsodi mi na strani stoj.

Blagoslovi, Gospod, mene in vse, za katere sem dolžan moliti; varuj nas vsega hudega in pripelji nas v večno življenje. Amen.

Oče naš. Zdrava Marija. Vérujem. Čast bodi.

Večerna molitev.

V imenu Očeta in Sina in Svetega Duha. Amen.

Moj Gospod in moj Bog! Molim te in zahvalim za vse dobrote, ki sem jih danes prejel na duši in telesu.

Ali sem spolnil svoje dolžnosti? — Ali sem se varoval greha v mislih? — v besedah? — v dejanju? — Kako sem se ogibal onega greha, h kateremu sem najbolj nagnjen?

Moj Bog, žal mi je, da sem grešil. Žal mi je zato, ker sem z grehi zaslužil tvojo kazen; posebno pa mi je žal, ker sem razžalil tebe, ki si moj najboljši Oče in vse ljubezni vreden. — Trdno sklenem, da te ne bom več žalil. Pomagaj mi po Gospodu našem Jezusu Kristusu. Amen.

V tvoje roke, Gospod, izročim svoje telo in svojo dušo. Tebi priporočim tudi svoje starše, sorodnike in dobrotnike. In vernih duše naj po tvojem usmiljenju počivajo v miru. Amen.

Oče naš. Zdrava Marija. Čast bodi.

(Dodaj navadno:)

Angel božji, varuh moj, po višji dobroti sem varovanec tvoj: razsvetljuj in varuj me, vladaj in vodi me. Amen.

O Marija brez madeža spočeta, prosi za nas, ki se k tebi zatekamo.

Jezus, Marija, Jožef! Vam podarim svoje srce in svojo dušo.

Jezus, Marija, Jožef! Stojte mi na strani v zadnjem boju.

Jezus, Marija, Jožef! Naj združen z vami mirno izdihnem svojo dušo.

V imenu Očeta in Sina in Svetega Duha. Amen.

Kratka večerna molitev

po Slomšku.

Oče nebeški, lepo te zahvalim za vse dobrote tvoje; prosim te, odpusti mi grehe moje, in daj mi ljubo lahko noč.

Marija, moja ljuba mati, na tvojem srcu mi daj zaspati.

Preljubi angel varuh moj, varuj me nocoj.

O Bog, dušam v vicah daj sveti raj in večna luč jim sveti naj. Amen.

Oče naš. Zdrava Marija. Vérujem. Čast bodi.

V spomin Kristusovih smrtnih bridkosti.

Ob četrtkih.

Oče, če hočeš, vzemi ta kelih od mene; vendar ne moja, ampak tvoja volja se zgôdi. Oče naš.

Moja duša je žalostna do smrti. Oče naš.

In njegov pot je bil kakor kaplje krvi, tekoče na zemljo. Oče naš.

V. Svojemu lastnemu Sinu Bog ni prizanesel, -

O. Temveč ga je daroval za nas vse.

Molimo. Ozri se milostno, prosimo te, Gospod, na svojo družino, za katero se je naš Gospod Jezus Kristus brez pomišljanja izročil v roke sovražnikov in sprejel trpljenje na križu. Po istem Kristusu, Gospodu našem.

O. Amen.

V spomin Kristusove smrtne ure.

Ob petkih.

Od šeste do devete ure je bila tema po vsej zemlji. Oče naš.

In ob deveti uri je zaklical Jezus z močnim glasom: Moj Bog, moj Bog, zakaj si me zapustil? Oče naš.

Jezus je spet zaklical z močnim glasom in je izdihnil svojo dušo. Oče naš.

V. Kristus je bil za nas pokoren do smrti, -

O. Do smrti na križu.

Molimo. Gospod Jezus Kristus, ki si se za rešenje sveta dal sramotno križati in si prelil svojo dragoceno kri v odpuščenje naših grehov, ponižno te prosimo, daj nam po smrti veselo priti v nebeški raj. Ki živiš in kraljuješ na vekov veke.

O. Amen.

V lavantinski škofiji se moli ob sobotah ob 9. uri:

Za ohranitev svete vere.

V čast božjemu Zveličarju in Materi božji: Oče naš. Zdrava Marija. Čast bodi.

V lavantinski škofiji se moli ob nedeljah ob 18. uri:

Za duhovnike.

Oče naš. Zdrava Marija. Čast bodi.

Molitve za odpustke.

Vdanost v božjo voljo.

Gospod, moj Bog, - iz tvoje roke sprejmem že zdaj - vdano in radovoljno - kakršnokoli smrt, - z vsemi njenimi stiskami, mukami in bolečinami, - kakor bo tebi všeč.

Pred podobo križanega Jezusa.

Glej, o dobri in presladki Jezus! - Pred tvojim obličjem se vržem na kolena - in te prosim in rotim z vso gorečnostjo svoje duše: - vtisni milostno mojemu srcu žive občutke vere, upanja in ljubezni, - resnično žalost nad mojimi grehi in najtrdnejši sklep poboljšanja; - ko z globoko srčno ginjenostjo in žalostjo gledam - in v duhu premišljujem tvojih petero ran, - in si stavim pred oči, - kar je že prerok David v tvojem imenu govoril o tebi, o dobri Jezus: - Prebodli so moje roke in noge, - prešteli so vse moje kosti.

Kristusu, Kralju vesoljstva.

O Kristus Jezus, tebe priznam za Kralja vesoljstva. Vse, kar je narejeno, je ustvar-

jeno zate. Izvršuj nad menoj vse svoje pravice.

Kar sem obljubil pri krstu, obnavljam: Odpovem se satanu in vsem njegovim delom in vsemu njegovemu napuhu, in obljubim, da bom živel kot dober kristjan. Prav posebno se zavežem, da bom storil vse, kar je v mojih močeh, da bodo zmago slavile pravice Boga in tvoje Cerkve.

Božje Srce Jezusovo, vsa svoja skromna dejanja ti darujem z namenom, da tvoje sveto kraljevanje priznajo vsa srca, in se tako ustanovi po vsem svetu tvoje kraljestvo miru. Amen.

Molitve po namenu sv. očeta.

Oče naš. Zdrava Marija. Čast bodi. (Petkrat.) - Vérujem.

Ali daljša molitev:

O Bog, ozri se z očmi svoje neskončne milosti na svojo sveto Cerkev, ki se tukaj na zemlji vojskuje. Razširi jo po vsem svetu, varuj, vodi in ohrani jo v edinosti. Odvrni od nje pohujšanje in pregrehe. Daj

ji moč zoper sovražnike tvojega svetega imena. Stori, da vsi krivoverci svoje zmote spoznajo in zapusté. Daj pravo edinost vsem krščanskim kraljem in oblastnikom. Ne zapusti ovčic svoje črede, za katero je tvoj ljubi Sin, Jezus Kristus, prelil svojo presveto kri. Daj, dobrotljivi Oče nebeški, da bodo vsi tebe in Jezusa Kristusa, ki si ga poslal, s Svetim Duhom vred spoznali in častili. Amen.

Oče naš. Zdrava Marija. Čast bodi. (Petkrat.) - Vérujem.

Ali tretja:

V. Vladaj in ohrani svojo sveto Cerkev.
O. Prosimo te, sliši nas!
Oče naš. Zdrava Marija. Čast bodi.

V. Ohrani apostolskega pastirja in vse cerkvene stanove v svoji sveti veri.
O. Prosimo te, sliši nas!
Oče naš. Zdrava Marija. Čast bodi.

V. Ponižaj sovražnike svete Cerkve.
O. Prosimo te, sliši nas!
Oče naš. Zdrava Marija. Čast bodi.

V. Daj krščanskim kraljem in oblastnikom mir in pravo soglasje.

O. Prosimo te, sliši nas!

Oče naš. Zdrava Marija. Čast bodi.

V. Daj vsemu krščanskemu ljudstvu mir in edinost.

O. Prosimo te, sliši nas!

Oče naš. Zdrava Marija. Čast bodi.

V. Pokliči vse, ki so v zmoti, v edinost Cerkve, in privedi vse nevernike k luči evangelija.

O. Prosimo te, sliši nas!

Oče naš. Zdrava Marija. Čast bodi.

Pri javni službi božji.

Skupna javna molitev se moli primerno glasno in počasi; pri odgovorih se počaka, da se popolnoma odmolijo. Moli se vedno z glasom v isti višini; živa misel na pričujočnost božjo daje molitvi duhá in lepoto.

Tedenske molitve.

Nedeljski blagoslov ljudstva
z blagoslovljeno vodo.

Med letom.

Mašnik pristopi v pluvialu k oltarju, poklekne na stopnico, prejme kropilo ter pokropi trikrat oltar, potem sebe in stojé tudi služitelje, obenem začne peti antifono: Pokropi me. In zbor nadaljuje: Gospod, s hizopom itd., kakor stoji spodaj. Medtem duhovnik kropi klerike in potem gredoč po cerkvi ljudstvo, s služitelji po tihem govoreč psalm: Usmili se me, Bog.

Antifona:

Po - kro - pi me,

Gospod, s hizopom in očiščen bom; umij me in bolj ko sneg bom bel.

Psalm 50, 3. Usmili se me, Bog, po svoji milosrčnosti.

V. Slava Očetu in Sinu in Svetemu Duhu, kakor je bilo v začetku, tako zdaj in vselej in vekomaj. Amen.

Pokropi me, Gospod, s hizopom in očiščen bom; umij me in bolj ko sneg bom bel.

Na tiho in na cvetno nedeljo se izpusti Slava Očetu itd.

Ko se antifona odpoje, naj duhovnik pred stopnicami stoji s sklenjenimi rokami in reče:

V. Pokaži nam, Gospod, svoje usmiljenje.

O. In daj nam svoje zveličanje.

V. Gospod, usliši mojo molitev.

O. In moj klic naj pride k tebi.

V. Gospod z vami.

O. In s tvojim duhom.

Molimo.

Usliši nas, sveti Gospod, vsemogočni Oče, večni Bog, in pošlji nam dobrótljivo iz nebes svojega svetega angela, ki naj čuva, podpira, varuje, obiskuje in brani vse, ki prebivajo v tem bivališču. Po Kristusu, Gospodu našem.

O. Amen.

O velikonočnem času.

Antifona:

Vi - del sem vodo,

tekočo od templja, od desne strani, aleluja: in vsi, h katerim je dospela ta voda, so se zveličali in bodo govorili: aleluja, aleluja.

Psalm 117, 1. Hvalite Gospoda, ker je dober: zakaj vekomaj traja njegovo usmiljenje.

V. Slava Očetu in Sinu in Svetemu Duhu, kakor je bilo v začetku, tako zdaj in vselej in vekomaj. Amen.

Videl sem vodo, tekočo od templja, od desne strani, aleluja: in vsi, h katerim je dospela ta voda, so se zveličali in bodo govorili: aleluja, aleluja.

Po odpeti antifoni moli duhovnik pred stopnicami:

V. Pokaži nam, Gospod, svoje usmiljenje, aleluja.

O. In daj nam svoje zveličanje, aleluja.

V. Gospod, usliši mojo molitev.

O. In moj klic naj pride k tebi.

V. Gospod z vami.

O. In s tvojim duhom.

Molimo.

Usliši nas, sveti Gospod, vsemogočni Oče, večni Bog, in pošlji nam dobrótljivo iz nebes svojega svetega angela, ki naj čuva, podpira, varuje, obiskuje in brani vse, ki prebivajo v tem bivališču. Po Kristusu, Gospodu našem.

O. Amen.

Molitev po pridigi.

Molitev nedelje ali praznika

glej v cerkvenem letu v velikem Cerkvenem molitveniku.

Tri božje kreposti

se molijo ob nedeljah, glej stran 7.

Sklep.

Oče naš. Zdrava Marija. Čast bodi.

Blagoslov ljudstva.

Blagoslov vsemogočnega Boga,
Očeta in Sina in Svetega Duha,
naj pride na vas
in naj pri vas vedno ostane.
Amen.

K blagoslovu s presvetim Rešnjim Telesom.

Blagoslovna pesem.

V Zakramentu vse sladkosti
počastimo Jezusa,
v novi daje nam skrivnosti
Kruh življenja večnega,
v naših čutov pa slabosti
živa vera luč nam dá.

Tebi, Oče, z ljubim Sinom,
čast pojó naj vse stvari;
Svetega Duha enako
naj slavé jeziki vsi.
Troedinemu naj Bogu
slava vekomaj doni.
Amen.

Molitev k presvetemu Rešnjemu Telesu.

V. Kruh iz nebes si jim podelil. (Aleluja.)
O. Ki ima vso sladkost v sebi. (Aleluja.)

Molimo.

O Bog, ki si nam v čudežnem Zakramentu spomin svojega trpljenja zapustil, daj nam, te prosimo, svete skrivnosti tvojega telesa in tvoje krvi tako častiti, da bomo sad tvojega odrešenja vedno v sebi čutili. Ki živiš in kraljuješ na vekov veke.

O. Amen.

Pravila za litanije.

Litanije presv. imena Jezusovega

se molijo najprimerneje o Gospodovih praznikih in na večer pred njimi.

Litanije presv. Srca Jezusovega

se molijo pri pobožnostih v čast presvetemu Srcu Jezusovemu, zlasti prve petke ali prve nedelje vsakega meseca, tiho in cvetno nedeljo in ob nedeljah meseca junija.

Lavretanske litanije

se navadno molijo o Marijinih praznikih, ob sobotah, na nedelje v majniku, oktobru in v adventu, kadar ni posebnega razloga za katere druge litanije.

Litanije sv. Jožefa

se molijo na oba praznika sv. Jožefa in pri posebnih pobožnostih v njegovo čast.

Litanije vseh svetnikov

se molijo:

a) o vélikih praznikih svetnikov: sv. Štefana, sv. Petra in Pavla, vseh svetnikov, cerkvenega patrona in o praznikih tistih svetnikov, katerim se nedeljski oficij umakne, kadar pridejo na nedeljo (to so vobče godovi apostolov, sv. Luka, sv. Lavrencija, sv. Mihaela, sv. Ane, sv. Joakima).

b) ob nedeljah, za katere zgornja pravila ne določijo drugih litanij.

c) na Markov dan in v prošnjih dneh.

Molitve po litanijah vseh svetnikov niso vselej enake, marveč se menjavajo:

O praznikih, kateri so našteti pod *a*, se dostavi cerkvena molitev za praznik, na kar se takoj sklene: Oče naš in Zdrava Marija (trikrat). Čast bodi. Nato blagoslov.

Ob nedeljah, ob katerih se moli nedeljski oficij, se po litanijah moli nedeljska molitev, nato pa po vrsti prošnje, psalm in vse molitve, kakor so tukaj natisnjene.

Na Markov dan in v prošnjih dneh se po litanijah molijo posebne daljše molitve.

Posebne cerkvene molitve za nedelje in za praznike so natisnjene samo v velikem Cerkvenem molitveniku.

Litanije presvetega imena Jezusovega.

Gospod, usmili se.
Kristus, usmili se.
Gospod, usmili se.
Jezus, sliši nas.
Jezus, usliši nas.

Bog Oče nebeški, - usmili se nas.
Bog Sin, Odrešenik sveta,
Bog Sveti Duh,
Sveta Trojica, en sam Bog,

Jezus, Sin živega Boga,
Jezus, odsvit Očeta,
Jezus, žar večne luči,
Jezus, kralj veličastva,
Jezus, solnce pravice,
Jezus, Sin Marije Device,
Jezus ljubeznivi,
Jezus čudoviti,
Jezus, močni Bog,
Jezus, oče prihodnjega veka,

Jezus, angel vélikega sklepa,
Jezus najmogóčnejši,
Jezus najpotrpežljivejši,
Jezus najpokornejši,
Jezus krotki in iz srca ponižni,
Jezus, ljubitelj čistosti,
Jezus, naš ljubitelj,
Jezus, Bog miru,
Jezus, začetnik življenja,
Jezus, zgled čednosti,
Jezus, goreči ljubitelj duš,
Jezus, naš Bog,
Jezus, naše pribežališče,
Jezus, oče ubogih,
Jezus, zaklad vernih,
Jezus, dobri pastir,
Jezus, prava luč,
Jezus, večna modrost,
Jezus, neskončna dobrota,
Jezus, naša pot in naše življenje,
Jezus, veselje angelov,
Jezus, kralj očakov,
Jezus, voditelj apostolov,
Jezus, učitelj evangelistov,
Jezus, srčnost mučencev,
Jezus, luč spoznavavcev,

Jezus, čistost devic,
Jezus, krona vseh svetnikov,
Bodi nam milostljiv, - prizanesi nam, o Jezus.
Bodi nam milostljiv, - usliši nas, o Jezus.
Vsega hudega - reši nas, o Jezus.
Vsega greha
Svoje jeze
Skušnjav hudičevih
Duha nečistosti
Večne smrti
Zanemarjanja tvojih navdihov
Po skrivnosti svojega svetega učlovečenja
Po svojem rojstvu
Po svojem detinstvu
Po svojem božjem življenju
Po svojih trudih
Po svoji smrtni bridkosti in svojem trpljenju
Po svojem križu in svoji zapuščenosti
Po svojih bolečinah
Po svoji smrti in svojem pokopu
Po svojem vstajenju
Po svojem vnebohodu
Po svoji ustanovitvi najsvetejšega Zakramenta
Po svojih radostih
Po svojem veličastvu

Jagnje božje, ki odjemlješ grehe sveta, prizanesi nam, o Jezus.

Jagnje božje, ki odjemlješ grehe sveta, usliši nas, o Jezus.

Jagnje božje, ki odjemlješ grehe sveta, usmili se nas, o Jezus.

Jezus, sliši nas.
Jezus, usliši nas.

Molimo. Gospod Jezus Kristus, ki si rekel: „Prosite in se vam bo dalo; iščite in boste našli; trkajte in se vam bo odprlo“, daj nam, te prosimo, gorečnost svoje božje ljubezni, da te bomo s celim srcem, z besedo in dejanjem ljubili in neprenehoma hvalili.

Daj nam, Gospod, da vedno v sebi ohranimo strah in ljubezen do tvojega svetega imena, ker nikdar ne nehaš voditi teh, ki jih utrdiš v stanovitnosti svoje ljubezni. Ki živiš in kraljuješ na vekov veke.

O. Amen.

K presv. Rešnjemu Telesu.

Pred izpostavljenim presv. Rešnjim Telesom, kadar se blagoslov ob koncu ne daje, ali pa se ne daje po rimskem obredu.

O sveta večerja, v kateri se prejema Kristus, obnavlja spomin njegovega trpljenja, napolnjuje duša z milostjo in nam deli zastava prihodnje slave. (Aleluja.)

V. Kruh iz nebes si jim podelil. (Aleluja.)
O. Ki ima vso sladkost v sebi. (Aleluja.)

Molimo. O Bog, ki si nam v čudežnem Zakramentu spomin svojega trpljenja zapustil, daj nam, te prosimo, svete skrivnosti tvojega telesa in tvoje krvi tako častiti, da bomo sad tvojega odrešenja vedno v sebi čutili. Ki živiš in kraljuješ na vekov veke.

O. Amen.

O praznikih in nedeljah

se moli

cerkvena molitev za tisti dan.

Glej v cerkvenem letu v velikem Cerkvenem molitveniku.

Za vse potrebe krščanstva.

Moli se navadno ob nedeljah;
ob največjih praznikih je primernejše,
da se izpušča.

Molimo.

Vsemogočni večni Bog, nebeški Oče, poglej z očmi svoje neskončne milosti naše bridkosti, nadloge in težave. Usmili se vseh vernih kristjanov, za katere se je tvoj edinorojeni Sin, naš Gospod in Zveličar Jezus Kristus, voljno grešnikom v roke dal in tudi svojo drago kri na lesu svetega križa prelil. Po tem Gospodu Jezusu odvrni, milostljivi Oče, zaslužene šibe, sedanje in prihodnje nevarnosti, pogubne upore, vojsko, draginjo, bolezni in žalostne, hude čase.

Vsemogočni večni Bog, usmili se svojega služabnika, našega papeža I., in vodi ga v svojem usmiljenju po poti večnega življenja, da bo, kar je tebi prijetno, s tvojo pomočjo želel in z vso močjo izvrševal.

O Bog, pastir in vladar vseh vernih, glej milostljivo na svojega služabnika, našega škofa I., ki si ga za pastirja I. škofiji

postavil; podéli mu, da bo tistim, čez katere je postavljen, z besedo in dejanjem koristil, in tako s čredo, ki mu je izročena, dosegel večno življenje.

Razsvetli in potrdi v vsem dobrem duhovske in svetne gosposke in oblastnike, da bodo pospeševali vse, kar more pripomoči k tvoji časti, k našemu zveličanju, k miru in sreči vsega krščanstva.

Prosimo tudi, kakor hočeš, da moramo prositi, za svoje prijatelje in neprijatelje, za zdrave in bolne, za vse žalostne in revne kristjane, za žive in mrtve.

Podeli nam, Bog mirú, pravo edinost v veri brez vsega razdora in vsake ločitve. Obrni naša srca k pravi pokori in k poboljšanju našega življenja. Užgi v nas ogenj svoje ljubezni. Daj nam goreče želje po vsej pravičnosti, da ti bomo kakor tvoji pokorni otroci v življenju in smrti prijetni in dopadljivi.

Tebi, Gospod, bodi vedno priporočeno vse naše delo in opravilo, naše življenje in naša smrt. Daj nam tvojo milost tukaj uživati in tamkaj z vsemi izvoljenimi doseči, da te bomo v večnem veselju in zve-

ličanju hvalili in molili. To nam podeli, Gospod, nebeški Oče, po Jezusu Kristusu, svojem ljubem Sinu, Gospodu našem in Odrešeniku, ki s teboj živi in kraljuje v edinosti Svetega Duha Bog na vse veke vekov.

O. Amen.

V. Božja pomoč ostani vedno pri nas.

O. Amen.

Sklep.

Oče naš in Zdrava Marija. (Trikrat.) Čast bodi.

Molitev k blagoslovu na strani 28.

Litanije presvetega Srca Jezusovega.

Gospod, usmili se.
Kristus, usmili se.
Gospod, usmili se.
Kristus, sliši nas.
Kristus, usliši nas.

Bog Oče nebeški, - usmili se nas.
Bog Sin, Odrešenik sveta,
Bog Sveti Duh,
Sveta Trojica, en sam Bog,

Srce Jezusovo, Sinú večnega Očeta,
Srce Jezusovo, v Materi Devici od Svetega Duha upodobljeno,
Srce Jezusovo, z Besedo božjo v osebi zedinjeno,
Srce Jezusovo, neskončno veličastno,
Srce Jezusovo, sveti tempelj božji,
Srce Jezusovo, šotor Najvišjega,
Srce Jezusovo, hiša božja in vrata nebeška,

Srce Jezusovo, žareče ognjišče ljubezni,
Srce Jezusovo, posoda ljubezni in pravice,
Srce Jezusovo, dobrote in ljubezni polno,
Srce Jezusovo, globočina vseh čednosti,
Srce Jezusovo, vse hvale vredno,
Srce Jezusovo, kralj in središče vseh src,
Srce Jezusovo, v katerem so vsi zakladi modrosti in vednosti,
Srce Jezusovo, v katerem biva vsa polnost božanstva,
Srce Jezusovo, nad katerim ima Oče posebno veselje,
Srce Jezusovo, iz čigar polnosti smo vsi prejeli,
Srce Jezusovo, hrepenenje večnih višav,
Srce Jezusovo, potrpežljivo in neskončno usmiljeno,
Srce Jezusovo, bogato za vse, ki te kličejo,
Srce Jezusovo, vir življenja in svetosti,
Srce Jezusovo, sprava za naše grehe,
Srce Jezusovo, z zasramovanjem nasičeno,
Srce Jezusovo, zavoljo naših hudobij potrto,
Srce Jezusovo, do smrti pokorno,
Srce Jezusovo, s sulico prebodeno,
Srce Jezusovo, vir vse tolažbe,

Srce Jezusovo, naše življenje in vstajenje,
Srce Jezusovo, naš mir in naša sprava,
Srce Jezusovo, daritev za grešnike,
Srce Jezusovo, zveličanje v tebe upajočih,
Srce Jezusovo, upanje v tebi umirajočih,
Srce Jezusovo, sladkost vseh svetnikov,

Jagnje božje, ki odjemlješ grehe sveta, prizanesi nam, o Gospod.

Jagnje božje, ki odjemlješ grehe sveta, usliši nas, o Gospod.

Jagnje božje, ki odjemlješ grehe sveta, usmili se nas.

V. Jezus krotki in iz srca ponižni.
O. Upodobi naše srce po svojem Srcu.

Molimo. Vsemogočni večni Bog, ozri se na Srce svojega preljubega Sina in na češčenje in zadoščenje, ki ti ga opravlja v imenu grešnikov, in po njem potolažen odpusti njim, ki prosijo tvojega usmiljenja, v imenu istega tvojega Sina Jezusa Kristusa, ki s teboj živi in kraljuje na vekov veke.

O. Amen.

Posvetitev presvetemu Srcu Jezusovemu.

Za prve petke ali prve nedelje v mesecih.
Za praznik Kristusa Kralja.
Za praznik presvetega Srca Jezusovega
se moli pred litanijami.

Presladki Jezus, Zveličar človeškega rodu, ozri se na nas, ki v globoki ponižnosti klečimo pred tvojim oltarjem. Tvoji smo, tvoji hočemo biti. Da bi pa mogli biti s teboj trdneje sklenjeni, glej, zato se danes vsak izmed nas radovoljno posveti tvojemu presvetemu Srcu.

Tebe mnogi niso nikdar poznali, mnogi pa so tvoje zapovedi zaničevali in te zavrgli. Usmili se obojih, dobrotljivi Jezus, in potegni vse k svojemu svetemu Srcu.

Kralj bodi, Gospod, ne samo vernih, ki niso nikdar odpadli od tebe, temveč tudi izgubljenih sinov, ki so te zapustili; daj, da se skóraj vrnejo v Očetovo hišo, da ne poginejo od uboštva in lakote. Kralj bodi tistih, ki jih slepi verska zmota ali loči razkol, in pokliči jih nazaj v zavetje resnice in k edinosti vere, da bo kmalu ena

čreda, en pastir. Kralj bodi tudi vseh tistih, ki živé še v zmotah poganstva ali islama; reši jih iz teme in privedi jih k luči in v božje kraljestvo.

Ozri se slednjič z očmi usmiljenja na sinove onega rodu, ki je bil tako dolgo izvoljeni narod, in Kri, ki je bila nekdaj nanje klicana, naj sedaj tudi nanje pride kot vir rešenja in življenja.

Daj, Gospod, svoji Cerkvi varno in blagonosno prostost; daj vsem narodom red in mir; daj, da se bo od kraja do kraja zemlje razlegal en glas: Bodi hvala božjemu Srcu, ki nas je rešilo, slava in čast mu vekomaj!

O. Amen.

O praznikih in nedeljah

se moli

cerkvena molitev za tisti dan.

Glej v cerkvenem letu
v velikem Cerkvenem molitveniku.

Za vse potrebe krščanstva

glej stran 44.

Sklep.

Oče naš in Zdrava Marija. (Trikrat.) Čast bodi.

Molitev k blagoslovu na strani 28.

Za vse potrebe krščanstva.

Moli se navadno ob nedeljah;
ob največjih praznikih je primernejše,
da se izpušča.

Molimo.

Vsemogočni večni Bog, nebeški Oče, poglej z očmi svoje neskončne milosti naše bridkosti, nadloge in težave. Usmili se vseh vernih kristjanov, za katere se je tvoj edinorojeni Sin, naš Gospod in Zveličar Jezus Kristus, voljno grešnikom v roke dal in tudi svojo drago kri na lesu svetega križa prelil. Po tem Gospodu Jezusu odvrni, milostljivi Oče, zaslužene šibe, sedanje in prihodnje nevarnosti, pogubne upore, vojsko, draginjo, bolezni in žalostne, hude čase.

Vsemogočni večni Bog, usmili se svojega služabnika, našega papeža I., in vodi ga v svojem usmiljenju po poti večnega življenja, da bo, kar je tebi prijetno, s tvojo pomočjo želel in z vso močjo izvrševal.

O Bog, pastir in vladar vseh vernih, glej milostljivo na svojega služabnika, našega škofa I., ki si ga za pastirja I. škofiji postavil; podéli mu, da bo tistim, čez katere je postavljen, z besedo in dejanjem koristil, in tako s čredo, ki mu je izročena, dosegel večno življenje.

Razsvetli in potrdi v vsem dobrem duhovske in svetne gosposke in oblastnike, da bodo pospeševali vse, kar more pripomoči k tvoji časti, k našemu zveličanju, k miru in sreči vsega krščanstva.

Prosimo tudi, kakor hočeš, da moramo prositi, za svoje prijatelje in neprijatelje, za zdrave in bolne, za vse žalostne in revne kristjane, za žive in mrtve.

Podeli nam, Bog mirú, pravo edinost v veri brez vsega razdora in vsake ločitve. Obrni naša srca k pravi pokori in k poboljšanju našega življenja. Užgi v nas ogenj svoje ljubezni. Daj nam goreče želje po vsej pravičnosti, da ti bomo kakor tvoji pokorni otroci v življenju in smrti prijetni in dopadljivi.

Tebi, Gospod, bodi vedno priporočeno vse naše delo in opravilo, naše življenje

in naša smrt. Daj nam tvojo milost tukaj uživati in tamkaj z vsemi izvoljenimi doseči, da te bomo v večnem veselju in zveličanju hvalili in molili. To nam podeli, Gospod, nebeški Oče, po Jezusu Kristusu, svojem ljubem Sinu, Gospodu našem in Odrešeniku, ki s teboj živi in kraljuje v edinosti Svetega Duha Bog na vse veke vekov.

O. Amen.

V. Božja pomoč ostani vedno pri nas.

O. Amen.

Lavretanske litanije
Matere božje.

Gospod, usmili se.
Kristus, usmili se.
Gospod, usmili se.
Kristus, sliši nas.
Kristus, usliši nas.

Bog Oče nebeški, - usmili se nas.
Bog Sin, Odrešenik sveta,
Bog Sveti Duh,
Sveta Trojica, en sam Bog,

Sveta Marija, - prosi za nas.
Sveta Mati božja,
Sveta devic Devica, -

Mati Kristusova,
Mati milosti božje,
Mati prečista, -

Mati brezmadežna,
Mati nedolžna,
Mati deviška, -

Mati ljubezniva,
Mati čudovita,
Mati dobrega svéta, -

Mati Stvarnikova,
Mati Odrešenikova,
Devica najmodrejša, -

Devica častitljiva,
Devica hvalevredna,
Devica mogočna, -

Devica milostljiva,
Devica verna,
Podoba pravice, -

Sedež modrosti,
Začetek našega veselja,
Posoda duhovna, -

Posoda časti vredna,
Posoda vse svetosti,
Roža skrivnostna, -

Stolp Davidov,
Stolp slonokosteni,
Hiša zlata, -

Skrinja zaveze,
Vrata nebeška,
Zgodnja Danica, -

Zdravje bolnikov,
Pribežališče grešnikov,
Tolažnica žalostnih, -

Pomoč kristjanov,
Kraljica angelov,
Kraljica očakov, -

Kraljica prerokov,
Kraljica apostolov,
Kraljica mučencev, -

Kraljica spoznavavcev,
Kraljica devic,
Kraljica vseh svetnikov, -

Kraljica brez madeža izvirnega greha spočeta,
Kraljica presvetega rožnega venca,
Kraljica mirú, *

Jagnje božje, ki odjemlješ grehe sveta, prizanesi nam, o Gospod.
Jagnje božje, ki odjemlješ grehe sveta, usliši nas, o Gospod.
Jagnje božje, ki odjemlješ grehe sveta, usmili se nas.

* V treh redovih sv. Frančiška in na shodih tretjega reda je dovoljen dostavek: Kraljica reda Manjših.

K presv. Rešnjemu Telesu.

Pred izpostavljenim presv. Rešnjim Telesom, kadar se blagoslov ob koncu ne daje, ali pa se ne daje po rimskem obredu.

O sveta večerja, v kateri se prejema Kristus, obnavlja spomin njegovega trpljenja, napolnjuje duša z milostjo in nam deli zastava prihodnje slave. (Aleluja.)

V. Kruh iz nebes si jim podelil. (Aleluja.)
O. Ki ima vso sladkost v sebi. (Aleluja.)

Molimo. O Bog, ki si nam v čudežnem Zakramentu spomin svojega trpljenja zapustil, daj nam, te prosimo, svete skrivnosti tvojega telesa in tvoje krvi tako častiti, da bomo sad tvojega odrešenja vedno v sebi čutili. Ki živiš in kraljuješ na vekov veke.

O. Amen.

O Marijinih praznikih

se moli

cerkvena molitev za tisti dan.

Glej v cerkvenem letu v velikem Cerkvenem molitveniku.

Molitev k Materi božji.

Pod tvoje varstvo pribežimo, o sveta božja Porodnica, ne zavrzi naših prošenj v naših potrebah, temveč reši nas vselej vseh nevarnosti, o častitljiva in blagoslovljena Devica, naša gospa, naša srednica, naša besednica! S svojim Sinom nas spravi, svojemu Sinu nas priporoči, svojemu Sinu nas izroči.

V. Prosi za nas, sveta božja Porodnica.

O. Da postanemo vredni obljub Kristusovih.

Molimo. Podeli nam, svojim služabnikom, prosimo, Gospod Bog, da se bomo vedno veselili zdravja na duši in na telesu, in da bomo po častitih prošnjah blažene Marije, vedno Device, sedanje žalosti rešeni in večnega veselja deležni. Po Kristusu, Gospodu našem.

O. Amen.

Marijina antifona in prošnja,

primerna dobi cerkvenega leta.

V adventu.

Premila Mati Zveličarjeva, ki ostaneš vrata nebeška in morska zvezda, pomagaj

ljudstvu, ki je padlo, pa želi vstati; ti, ki si svojega Stvarnika čudežno rodila; ti, Devica prej in slej, ko si iz Gabrielovih ust prejela oznanjenje, usmili se grešnikov!

V. Angel Gospodov je oznanil Mariji.
O. In spočela je od Svetega Duha.

Molimo. Svojo milost, prosimo te, Gospod, v naša srca vlij, da ki smo po angelovem oznanjenju spoznali učlovečenje Kristusa, tvojega Sina, po njegovem trpljenju in križu dosežemo častitljivo vstajenje. (Po istem Kristusu, Gospodu našem. — *O.* Amen.)

Od božiča do svečnice.

Premila Mati Zveličarjeva, ki ostaneš vrata nebeška in morska zvezda, pomagaj ljudstvu, ki je padlo, pa želi vstati; ti, ki si svojega Stvarnika čudežno rodila; ti, Devica prej in slej, ko si iz Gabrielovih ust prejela oznanjenje, usmili se grešnikov!

V. Po porodu si, Devica, čista ostala.
O. Božja Porodnica, prosi za nas.

Molimo. O Bog, ki si po rodovitnem devištvu blažene Marije podelil človeškemu

rodu dar večnega zveličanja, daj nam, te prosimo, naj čutimo, da prosi za nas ona, po kateri smo bili vredni, prejeti začetnika življenja, Gospoda našega Jezusa Kristusa, tvojega Sina.

(*O.* Amen.)

Od svečnice do velikega četrtka.

Zdrava, o nebes Kraljica,
zdrava, angelov Gospa.

Zdrava korenina, zdrava vrata,
ki iz tebe svetu luč je prisijala.

O veséli se, Devica slavna,
nad vse krasna.

Bodi zdrava, o prelepa,
prosi za nas Kristusa.

V. Dovoli, naj te hvalim, o sveta Devica.
O. Daj mi moč zoper sovražnike svoje.

Molimo. Podeli nam, milostljivi Bog, pomoč v naši slabosti, da ki obhajamo spomin svete božje Porodnice, s pomočjo njene priprošnje od svojih grehov vstanemo. (Po istem Kristusu, Gospodu našem. — *O.* Amen.)

Od velike sobote do prve pobinkoštne nedelje.

Raduj se, Kraljica nebeška, aleluja.
Zakaj On, ki si ga bila vredna nositi, aleluja,
Je vstal, kakor je rekel, aleluja,
Prosi za nas Boga, aleluja.

V. Veseli in raduj se, Devica Marija, aleluja.

O. Ker je Gospod res vstal, aleluja.

Molimo. O Bog, ki si z vstajenjem svojega Sina, našega Gospoda Jezusa Kristusa, svet razveselil; daj, prosimo, da po njegovi Materi Devici Mariji dosežemo veselje večnega življenja. (Po istem Kristusu, Gospodu našem. — *O.* Amen.)

Od prve pobinkoštne nedelje do adventa.

Pozdravljena, Kraljica, Mati usmiljenja, življenje, sladkost in upanje naše, pozdravljena! K tebi vpijemo izgnani Evini otroci; k tebi zdihujemo žalostni in objokani v tej solzni dolini. Obrni torej, naša pomočnica, svoje milostljive oči v nas, in pokaži nam po tem izgnanstvu Jezusa, blagoslovljeni sad svojega telesa. O milostljiva, o dobrotljiva, o sladka Devica Marija!

V. Prosi za nas, sveta božja Porodnica.

O. Da postanemo vredni obljub Kristusovih.

Molimo. Vsemogočni večni Bog, ki si telo in dušo častite Device Matere Marije, da bi vredno prebivališče tvojega Sina biti zaslužila, s pomočjo Svetega Duha pripravil, daj, da bomo, ki se njenega spomina veselimo, po njenih milostljivih prošnjah prihodnjega zla in večne smrti rešeni. (Po istem Kristusu, Gospodu našem. — *O.* Amen.)

Molitev k svetemu Jožefu.

Glejte, zvesti in modri služabnik, ki ga je Gospod postavil nad svojo družino.

V. Prosi za nas, sveti Jožef.

O. Da postanemo vredni obljub Kristusovih.

Molimo. Naj nam pomaga, prosimo te, Gospod, zasluženje ženina tvoje presvete Matere Marije, da nam bo po njegovih priprošnjah podeljeno, česar naša slabost ne more doseči. (Ki živiš in kraljuješ na vekov veke. — *O.* Amen.)

O večjih praznikih sklep, stran 57.

Ob navadnih nedeljah se nadaljuje:

Cerkvena nedeljska molitev.

Glej v cerkvenem letu v velikem Cerkvenem molitveniku.

Za vse potrebe krščanstva

se moli le ob nedeljah,
kadar ni večjega praznika.

Ponižno te prosimo, Gospod, razveži milostno naših grehov vezi, in po prošnjah svoje izvoljene Matere, ljube Device Marije, in vseh svojih svetnikov ohrani nas svoje služabnike, naše dobrotnike in naše družine v vsej svetosti. Očisti grehov in hudobije vse naše sorodnike in prijatelje, in napolni jih z lepimi čednostmi. Podeli nam mir in zdravje, odvrni od nas vidne in nevidne sovražnike in odženi vse hude želje. Daj nam zdravo vreme in dobro letino. Skaži milost našim prijateljem in neprijateljem. Obvaruj to duhovnijo z vsemi, kateri v njej prebivajo, kuge, lakote, vojske, ognja, potresa in povodnji; in podeli milostljivo vsem vernim kristjanom, živim in mrtvim, v nebeškem kraljestvu večno življenje, mir in pokoj.

Obvaruj našega papeža I., našega škofa I., vso našo duhovsko in svetno gosposko in vse krščansko ljudstvo vseh nadlog in vsega hudega. In tvoj blagoslov pridi iz nebes na nas in ostani vedno pri nas. Ki živiš in kraljuješ z Bogom Očetom v edinosti Svetega Duha Bog na vse veke vekov.

O. Amen.

V. Božja pomoč ostani vedno pri nas.

O. Amen.

Sklep.

Oče naš in Zdrava Marija. (Trikrat.) Čast bodi.

Molitev k blagoslovu na strani 28.

Pri pobožnosti sv. rožnega venca v oktobru.

Po lavretanskih molitvah se moli namesto molitve „K sv. Jožefu“ in „Za vse potrebe krščanstva“ samo naslednja molitev in sklep, kakor po vseh litanijah. Molitev je primerna tudi za druge rožnovenske pobožnosti.

K tebi, o sveti Jožef, pribežimo v svojih stiskah, in ko smo na pomoč poklicali tvojo presveto nevesto, prosimo zaupljivo

tudi tvojega varstva. Pri ljubezni, ki te je vezala z brezmadežno Devico, božjo Materjo, in pri očetovski ljubezni, s katero si objemal dete Jezusa, te ponižno prosimo, ozri se milostno na delež, ki ga je pridobil Jezus s svojo krvjo, in pomagaj nam v naših potrebah s svojo močjo in priprošnjo.

O preskrbni varuh svete Družine, varuj izvoljeno ljudstvo Jezusa Kristusa; odvrni od nas, ljubeznipolni oče, vsako kugo zmot in greha. Podpiraj nas milostno iz nebes, o mogočni naš varuh, v tem boju zoper moči teme, in kakor si nekdaj otel dete Jezusa iz smrtne nevarnosti, tako brani zdaj sveto Cerkev božjo sovražnega zalezovanja in vsakega nasprotovanja. Varuj nas vsekdar, da bomo po tvojem zgledu in s tvojo pomočjo mogli sveto živeti, srečno umreti in doseči večno zveličanje v nebesih. Amen.

Sklep.

Oče naš in Zdrava Marija. (Trikrat.) Čast bodi.

Molitev k blagoslovu na stran 28.

Litanije svetega Jožefa.

Gospod, usmili se.
Kristus, usmili se.
Gospod, usmili se.
Kristus, sliši nas.
Kristus, usliši nas.

Bog Oče nebeški, - usmili se nas.
Bog Sin, Odrešenik sveta,
Bog Sveti Duh,
Sveta Trojica, en sam Bog,

Sveta Marija, - prosi za nas.
Sveti Jožef,
Slavni sin Davidov,
Luč očakov,
Ženin božje Porodnice,
Čisti varuh Device,
Rednik Sinu božjega,
Skrbni branitelj Kristusov,
Glavar svete Družine,
Jožef najpravičnejši,
Jožef najčistejši,
Jožef najmodrejši,

Jožef najsrčnejši,
Jožef najpokornejši,
Jožef najzvestejši,
Ogledalo potrpežljivosti,
Ljubitelj uboštva,
Zgled delavcev,
Kras domačega življenja,
Varuh devic,
Steber družin,
Tolažnik nesrečnih,
Upanje bolnikov,
Zavetnik umirajočih,
Strah hudobnih duhov,
Zaščitnik svete Cerkve.

Jagnje božje, ki odjemlješ grehe sveta, prizanesi nam, o Gospod.
Jagnje božje, ki odjemlješ grehe sveta, usliši nas, o Gospod.
Jagnje božje, ki odjemlješ grehe sveta, usmili se nas!

V. Postavil ga je za gospodarja svoji hiši.

O. In za vladarja vsej svoji posesti.

Molimo. O Bog, ki si v neizrekljivi previdnosti blaženega Jožefa milostno izvolil za ženina svoje presvete Matere, daj nam, te prosimo, da bomo njega, ki ga za varuha častimo na zemlji, imeli za priprošnjika v nebesih. Ki živiš in kraljuješ na vekov veke.

O. Amen.

K presv. Rešnjemu Telesu.

Pred izpostavljenim presv. Rešnjim Telesom, kadar se blagoslov ob koncu ne daje, ali pa se ne daje po rimskem obredu.

O sveta večerja, v kateri se prejema Kristus, obnavlja spomin njegovega trpljenja, napolnjuje duša z milostjo in nam deli zastava prihodnje slave. (Aleluja.)

V. Kruh iz nebes si jim podelil. (Aleluja.)

O. Ki ima vso sladkost v sebi. (Aleluja.)

Molimo. O Bog, ki si nam v čudežnem Zakramentu spomin svojega trpljenja zapustil, daj nam, te prosimo, svete skrivnosti tvojega telesa in tvoje krvi tako častiti, da bomo sad tvojega odrešenja vedno v sebi čutili. Ki živiš in kraljuješ na vekov veke.

O. Amen.

Molitev k Materi božji.

Od svečnice do velike noči.

V. Prosi za nas, sveta božja Porodnica.

O. Da postanemo vredni obljub Kristusovih.

Molimo. Podeli nam, svojim služabnikom, prosimo, Gospod Bog, da se bomo vedno veselili zdravja na duši in na telesu, in da bomo po častitih prošnjah blažene Marije, vedno Device, sedanje žalosti rešeni in večnega veselja deležni. Po Kristusu, Gospodu našem.

O. Amen.

O velikonočnem času.

V. Veseli in raduj se, Devica Marija, aleluja.

O. Ker je Gospod res vstal, aleluja.

Molimo. O Bog, ki si z vstajenjem svojega Sina, našega Gospoda Jezusa Kristusa, svet razveselil: daj, prosimo, da po njegovi Materi Devici Mariji dosežemo veselje večnega življenja. Po istem Kristusu, Gospodu našem.

O. Amen.

Ako se litanije molijo na katero navadno nedeljo, ko ni večjega praznika, se dostavi cerkvena nedeljska molitev in molitev za vse potrebe krščanstva.

Cerkvena nedeljska molitev.

Glej v cerkvenem letu v velikem Cerkvenem molitveniku.

Za vse potrebe krščanstva.

Glej spodaj.

Sklep.

Oče naš in Zdrava Marija. (Trikrat.) Čast bodi.

Molitev k blagoslovu na strani 28.

Za vse potrebe krščanstva

se moli le ob nedeljah,
kadar ni večjega praznika.

Ponižno te prosimo, Gospod, razveži milostno naših grehov vezi, in po prošnjah svoje izvoljene Matere, ljube Device Marije, in vseh svojih svetnikov ohrani nas svoje služabnike, naše dobrotnike in naše družine v vsej svetosti. Očisti grehov in hudobije vse naše sorodnike in prijatelje, in napolni

jih z lepimi čednostmi. Podeli nam mir in zdravje, odvrni od nas vidne in nevidne sovražnike in odženi vse hude želje. Daj nam zdravo vreme in dobro letino. Skaži milost našim prijateljem in neprijateljem. Obvaruj to duhovnijo z vsemi, kateri v njej prebivajo, kuge, lakote, vojske, ognja, potresa in povodnji; in podeli milostljivo vsem vernim kristjanom, živim in mrtvim, v nebeškem kraljestvu večno življenje, mir in pokoj.

Obvaruj našega papeža I., našega škofa I., vso našo duhovsko in svetno gosposko in vse krščansko ljudstvo vseh nadlog in vsega hudega. In tvoj blagoslov pridi iz nebes na nas in ostani vedno pri nas. Ki živiš in kraljuješ z Bogom Očetom v edinosti Svetega Duha Bog na vse veke vekov.

O. Amen.

V. Božja pomoč ostani vedno pri nas.

O. Amen.

Sklep.

Oče naš in Zdrava Marija. (Trikrat.) Čast bodi.

Molitev k blagoslovu na strani 28.

Litanije vseh svetnikov.

Gospod, usmili se.
Kristus, usmili se.
Gospod, usmili se.
Kristus, sliši nas.
Kristus, usliši nas.

Bog Oče nebeški, - usmili se nas.
Bog Sin, Odrešenik sveta,
Bog Sveti Duh,
Sveta Trojica, en sam Bog,
Sveta Marija, - prosi za nas.
Sveta Mati božja,
Sveta devic Devica,
Sveti Mihael,
Sveti Gabriel,
Sveti Rafael,
Vsi sveti angeli in nadangeli, - prosite za nas.
Vse svete vrste zveličanih duhov,
Sveti Janez Krstnik,
Sveti Jožef,
Vsi sveti očaki in preroki,
Sveti Peter,
Sveti Pavel,

Sveti Andrej,
Sveti Jakob,
Sveti Janez,
Sveti Tomaž,
Sveti Jakob,
Sveti Filip,
Sveti Jernej,
Sveti Matej,
Sveti Simon,
Sveti Tadej,
Sveti Matija,
Sveti Barnaba,
Sveti Luka,
Sveti Marko,

Vsi sveti apostoli in evangelisti,
Vsi sveti učenci Gospodovi,
Vsi sveti nedolžni otroci,

Sveti Štefan,
Sveti Lavrencij,
Sveti Vincencij,

Sveti Fabijan in Sebastijan, -
prosita za nas.
Sveti Janez in Pavel,
Sveti Kozma in Damijan,
Sveti Gervazij in Protazij,

Vsi sveti mučenci,

Sveti Silvester,
Sveti Gregorij,
Sveti Ambrozij,
Sveti Avguštin,
Sveti Hieronim,
Sveti Martin,
Sveti Nikolaj,

Vsi sveti škofje in spoznavavci,
Vsi sveti učeniki,

Sveti Anton,
Sveti Benedikt,
Sveti Bernard,
Sveti Dominik,
Sveti Frančišek,

Vsi sveti mašniki in leviti,
Vsi sveti menihi in puščavniki,

Sveta Marija Magdalena,
Sveta Agata,
Sveta Lucija,
Sveta Neža,
Sveta Cecilija,
Sveta Katarina,
Sveta Anastazija,

Vse svete device in vdove,
Vsi svetniki in svetnice božje,
Bodi nam milostljiv, - prizanesi nam,
o Gospod.
Bodi nam milostljiv, - usliši nas, o Gospod.
Vsega hudega - reši nas, o Gospod.
Vsega greha
Svoje jeze
Nagle in neprevidene smrti
Skušnjav hudičevih
Jeze, sovraštva in vse hude volje
Duha nečistosti
Treska in hudega vremena
Šibe potresa
Kuge, lakote in vojske
Večne smrti
Po skrivnosti svojega svetega učlovečenja
Po svojem prihodu
Po svojem rojstvu
Po svojem krstu in svetem postu
Po svojem križu in trpljenju
Po svoji smrti in svojem pokopu
Po svojem svetem vstajenju
Po svojem čudežnem vnebohodu
Po prihodu Tolažnika Svetega Duha
Na dan sodbe

Mi grešniki - prosimo te, sliši nas.
Prizanesi nam,
Odpusti nam,
Pripelji nas k pravi pokori,
Vladaj in ohrani svojo sveto Cerkev,
Ohrani apostolskega pastirja in vse cerkvene stanove v svoji sveti veri,
Ponižaj sovražnike svete Cerkve,
Daj krščanskim kraljem in oblastnikom mir in pravo soglasje,
Daj vsemu krščanskemu ljudstvu mir in edinost,
Pokliči vse, ki so v zmoti, v edinost Cerkve in privedi vse nevernike k luči evangelija,
Potrdi in ohrani nas vse v svoji sveti službi,
Povzdigni naše misli k nebeškim željam,
Povrni vsem našim dobrotnikom z večnimi darovi,
Reši duše naše in naših bratov, sorodnikov in dobrotnikov večnega pogubljenja,
Daj in ohrani sad zemlje,
Daj vsem vernim dušam večni pokoj,
Usliši nas,
Sin božji,

nosti tvojega telesa in tvoje krvi tako častiti, da bomo sad tvojega odrešenja vedno v sebi čutili. Ki živiš in kraljuješ na vekov veke.

O. Amen.

O praznikih

se moli

cerkvena molitev za tisti dan.

Glej v cerkvenem letu v velikem Cerkvenem molitveniku.

Na praznik sv. Štefana, sv. Petra in Pavla, vseh svetih, cerkvenega patrona in tistih svetnikov, katerim se nedeljski oficij umakne, se po prazniški molitvi takoj moli sklep, str. 77.

Ob navadnih nedeljah se nadaljuje:

Cerkvena nedeljska molitev.

Glej v cerkvenem letu v velikem Cerkvenem molitveniku.

Prošnje.

Oče naš . . . (po tihem).

V. In ne vpelji nas v skušnjavo.

O. Temveč reši nas hudega.

nosti tvojega telesa in tvoje krvi tako častiti, da bomo sad tvojega odrešenja vedno v sebi čutili. Ki živiš in kraljuješ na vekov veke.

O. Amen.

O praznikih

se moli

cerkvena molitev za tisti dan.

Glej v cerkvenem letu v velikem Cerkvenem molitveniku.

Na praznik sv. Štefana, sv. Petra in Pavla, vseh svetih, cerkvenega patrona in tistih svetnikov, katerim se nedeljski oficij umakne, se po prazniški molitvi takoj moli sklep, str. 77.

Ob navadnih nedeljah se nadaljuje:

Cerkvena nedeljska molitev.

Glej v cerkvenem letu v velikem Cerkvenem molitveniku.

Prošnje.

Oče naš . . . (po tihem).

V. In ne vpelji nas v skušnjavo.

O. Temveč reši nas hudega.

Psalm 69.

O Bog, pridi mi na pomoč, * Gospod, hiti mi pomagat.

Osramočeni naj bodo in naj zardijo, * kateri mi strežejo po življenju.

Obrnejo naj se in se sramujejo, * kateri mi hudo želé.

Umaknejo naj se osramočeni, * kateri se mi posmehujejo.

Radujejo in veselé pa se naj v tebi vsi, kateri te iščejo; * in kateri ljubijo tvoje odrešenje, naj vedno govoré: Poveličan bodi Gospod!

Jaz pa sem revež in siromak: * Bog, pomagaj mi.

Moj pomočnik in odrešenik si ti, * Gospod, nikar se ne mudi.

Čast bodi Očetu in Sinu in Svetemu Duhu, * kakor je bilo v začetku, tako zdaj in vselej in vekomaj. Amen.

V. Pomagaj svojim služabnikom.
O. Ki v tebe upajo, moj Bog.

V. Bodi nam, Gospod, močen stolp.
O. Pred sovražnikom.

V. Sovražnik naj zoper nas nič ne opravi.

O. In sin krivice naj nam ne škoduje.

V. Gospod, ne ravnaj z nami po naših grehih.

O. In ne povračuj nam po naših hudobijah.

V. Molimo za našega papeža I.

O. Ohrani ga, Gospod, poživljaj in osrečuj ga na zemlji, in ne daj ga v roke njegovih sovražnikov.

V. Molimo za našega škofa I.

O. Gospod, ohrani in váruj ga vsega hudega.

V. Molimo za svoje dobrotnike.

O. Povrni milostno, Gospod, vsem, kateri nam zavoljo tvojega imena kaj dobrega storé, z večnim življenjem.

V. Molimo za verne duše v vicah.

O. Gospod, daj jim večni pokoj, in večna luč naj jim sveti.

V. Naj počivajo v miru.

O. Amen.

V. Molimo za svoje brate, katerih ni tukaj.

O. Pomagaj svojim služabnikom, ki v tebe upajo, moj Bog.

V. Pošlji jim, Gospod, pomoč iz svetišča.

O. In váruj jih s Siona.

V. Gospod, usliši mojo molitev.

O. In moj klic naj pride k tebi.

V. Gospod z vami.

O. In s tvojim duhom.

Molimo.

Od adventa do božiča.

O Bog, ki si hotel, da se je po angelovem oznanjenju tvoja Beseda učlovečila v telesu Device Marije, daj nam, ki te prosimo, da nas bo ona, o kateri verujemo, da je resnično božja Mati, s svojo priprošnjo pri tebi podpirala.

Od božiča do svečnice.

O Bog, ki si po rodovitnem devištvu blažene Marije podelil človeškemu rodu dar večnega zveličanja, daj nam, te prosimo, naj čutimo, da prosi za nas ona, po kateri

smo bili vredni, prejeti začetnika življenja, Gospoda našega Jezusa Kristusa, tvojega Sina.

Od svečnice do velike noči.

Podeli nam, svojim služabnikom, prosimo, Gospod Bog, da se bomo vedno veselili zdravja na duši in na telesu, in da bomo po častitih prošnjah blažene Marije vedno Device sedanje žalosti rešeni in večnega veselja deležni.

V velikonočnem času.

O Bog, ki si z vstajenjem svojega Sina, našega Gospoda Jezusa Kristusa, svet razveselil: daj, prosimo, da po njegovi Materi Devici Mariji dosežemo veselje večnega življenja.

Po velikonočnem času do adventa.

Podeli nam, svojim služabnikom, prosimo, Gospod Bog, da se bomo vedno veselili zdravja na duši in na telesu, in da bomo po častitih prošnjah blažene Marije vedno Device sedanje žalosti rešeni in večnega veselja deležni.

Vse leto se moli:

Vsemogočni večni Bog, usmili se svojega služabnika, našega papeža I., in vodi ga v svojem usmiljenju po poti večnega življenja, da bo to, kar je tebi prijetno, s tvojo pomočjo želel in z vso močjo izvrševal.

O Bog, pastir in vladar vseh vernih, glej milostljivo na svojega služabnika, našega škofa I., ki si ga za pastirja I. škofiji postavil: podeli mu, da bo tistim, čez katere je postavljen, z besedo in dejanjem koristil, in tako s čredo, ki mu je izročena, dosegel večno življenje.

O Bog, naše pribežališče in naša moč, poslušaj pobožne prošnje svoje Cerkve, ki sam pobožnost daješ, in daj, da kar verno prosimo, dejansko dosežemo.

Vsemogočni večni Bog, ki gospoduješ živim in mrtvim, in se usmiliš vseh, o katerih veš, da bodo tvoji po veri in dobrih delih: ponižno te prosimo, naj vsi, za katere smo se namenili moliti, ki še živé, ali pa so se že s sveta ločili, po prošnjah vseh tvojih svetnikov iz usmiljenja tvoje

dobrote odpuščenje vseh svojih grehov dosežejo. Po Gospodu našem Jezusu Kristusu, tvojem Sinu, ki s teboj živi in kraljuje v edinosti Svetega Duha Bog na vse veke vekov.

O. Amen.

V. Gospod, usliši mojo molitev.

O. In moj klic naj pride k tebi.

V. Vsemogočni in usmiljeni Gospod naj nas usliši.

O. Amen.

V. In vernih duše naj po usmiljenju božjem počivajo v miru.

O. Amen.

Sklep.

Oče naš in Zdrava Marija. (Trikrat.) Čast bodi.

Molitev k blagoslovu na strani 28.

Sveti križev pot I.

Molitve sv. Leonarda Portomavriškega.

V duhu spremljamo božjega Odrešenika ob štirinajstih postajah, odtlej, ko je bil na smrt obsojen, pa dotlej, ko je bil v grob položen, in obenem premišljujemo njegovo bridko trpljenje.

Priprava.

O pridite, stvari,
kaj, glejte, se godi:
edini božji Sin
strašno za nas trpi.

Molimo. Začni, prosimo, Gospod, naša dejanja s svojim navdihovanjem in spremljaj jih s svojo pomočjo, da se vse naše molitve in vsa naša dela vselej po tebi začnó in po tebi končajo. Po Kristusu, Gospodu našem. Amen.

(Kesanje.) Usmiljeni Jezus, ljubim te nad vse, ker si neskončno popoln in vse ljubezni vreden: iz vsega srca se kesam, da sem te žalil.

(Namen.) Darujem ti ta sveti križev pot v čast tistega - trpljenja polnega pota, po katerem si hodil zame ubogega grešnika. Prejeti želim svete odpustke in moliti na vse tiste namene, za katere so bili podeljeni. O Jezus, sprejmi jih zame in po rokah Marije Device za uboge verne duše v vicah (zlasti za . . .*).

Daj mi, Gospod, po tem križevem potu doseči v tem življenju tvojo milost, po smrti pa večno zveličanje. Amen.

I. Razbičan, zapljuvan
in kronan, zasramovan
pred sodni stol zdaj gre,
nedolžen v smrt izdan.

Prva postaja.

Pilat obsodi Jezusa na smrt.

V. Molimo te, Kristus, in te hvalimo.

O. Ker si s svojim križem svet odrešil.

* Naredi namen, en popolni odpustek prejeti zase, druge vse pa daruj vernim dušam, katerim želiš pomagati. Lepa navada je, vse odpustke darovati Mariji Devici, da jih ona obrne v prid tistim dušam, katerim najbolj želi.

Premišljuj občudovanja vredno ponižnost nedolžnega Jezusa, ko je poslušal in sprejel krivično sodbo. Vedi, da so hudobije tvojega jezika bile tiste lažnive priče, ki so preslepile sodnika, da je nedolžnega Jezusa obsodil na smrt. Obrni se torej k svojemu ljubezni polnemu Bogu in zdihni bolj s srcem kakor z usti:

O moj ljubi Jezus, kako neizmerna je tvoja ljubezen! Torej za takó nevredno stvar se ponižaš, da zavoljo nje greš v ječo, sprejmeš vezi in udarce in se daš celó obsoditi na tako sramotno smrt. Oh, to me mora zadeti v srce in ganiti h kesanju nad tolikimi grehi mojega jezika; studijo se mi in bridko jih obžalujem. Zato bom po vsem tem križevem potu prosil in klical: Moj Jezus, usmiljenje! Moj Jezus, usmiljenje!

Oče naš. Zdrava Marija.

V. Usmili se nas, o Gospod!
O. Usmili se nas!

II. Glej, križ mu naložé
na ranjene rame;
objame ga voljnó
in nese vseh dolge.

Druga postaja.

Jezus vzame križ na svoje rame.

V. Molimo te, Kristus, in te hvalimo.
O. Ker si s svojim križem svet odrešil.

Premišljuj, kako je dobri Jezus radovoljno objel sveti križ, in s kakšno krotkostjo je prenašal udarce in žalitve hudobnega ljudstva. Ti pa ves nepotrpežljiv bežiš pred križem, kar le moreš. Ali ne veš, da brez križa ne prideš v nebesa? Žaluj vendar nad svojo slepoto, obrni se k svojemu Gospodu in reci:

Ne tebi, o Jezus, ampak meni se spodobi težki križ, ki so ti ga naložili moji grehi! Ljubi Zveličar, daj mi moč, da bom voljno objel vse križe, ki jih zaslužijo moje velike pregrehe; daj mi tudi milost, da se ločim s tega sveta v ljubezni do svetega križa; goreč od te ljubezni naj tudi jaz želim, kakor tvoja služabnica sveta Terezija: Trpeti ali umreti! Umreti ali trpeti!

Oče naš. Zdrava Marija.

V. Usmili se nas, o Gospod!

O. Usmili se nas!

III. Opešal je v močeh,
podré ga križ, naš greh,
vtopljèn v dolge svetá,
leži potrt na tleh.

Tretja postaja.

Jezus pade prvič pod križem.

V. Molimo te, Kristus, in te hvalimo.
O. Ker si s svojim križem svet odrešil.

Premišljuj, kako Jezus, zavoljo zgube toliko krvi oslabljen, prvič pade pod križem. Glej, kako ga s pestmi bijejo in z nogami sujejo. In vendar potrpežljivi Jezus ne odpre svojih ust, ampak trpi in molči. Ti pa si že zavoljo lahkih križev nevoljen, godrnjaš, se pritožuješ in morda celo preklinjaš! Odpovej se vendar svoji nepotrpežljivosti in svojemu napuhu, in prosi svojega Gospoda, rekoč:

O preljubeznivi Odrešenik! Glej, pred tvojimi nogami kleči nesrečen grešnik. Kolikokrat in kako hudo sem grešil! O Jezus, podaj mi v pomoč svojo sveto roko. Pomagaj, da ves čas svojega življenja več ne padem v smrtni greh, in da si tako zagotovim po smrti večno zveličanje.

Oče naš. Zdrava Marija.

V. Usmili se nas, o Gospod!

O. Usmili se nas!

IV. O žalostni spomin,
ko Mater sreča sin,
bridkosti meč ji gre
do srca globočin.

Četrta postaja.

Jezus sreča svojo Mater.

V. Molimo te, Kristus, in te hvalimo.
O. Ker si s svojim križem svet odrešil.

Oh, kolika bolečina je presunila srce Jezusu, in kolika bridkost je zadela srce

Matere Marije, ko sta se srečala! „O nehvaležna duša,“ — ti kliče žalostna Mati — „kaj ti je storil moj Sin?“ In v bolečinah te vpraša Jezus: „Kaj ti je storila moja Mati? O zapusti vendar svoj greh, ki je kriv najine tolike bridkosti!“ Grešnik, kaj praviš na to? — Zdihni iz srca in reci:

O božji Sin Marijin! O presveta Mati Jezusova! Potrt in skesan klečim pri vajinih nogah. Zakaj jaz sem kriv vajine žalosti; s svojimi grehi sem brusil meč, ki je ranil vajini srci. Ves osramočen in skesan vaju prosim: Odpustita mi! Usmiljenje, o Jezus, usmiljenje, o Marija! Podelita mi milost, da vaju ne bom žalil nikdar več, in da bom s sočutjem premišljeval vajino trpljenje in vajine bolečine.

Oče naš. Zdrava Marija.

V. Usmili se nas, o Gospod!

O. Usmili se nas!

V. Omagal Jezus je
od teže križeve;
o Simon, sprejmi križ,
Gospoda usmili se!

Peta postaja.

Simon iz Cirene pomaga Jezusu križ nositi.

V. Molimo te, Kristus, in te hvalimo.
O. Ker si s svojim križem svet odrešil.

Premišljuj, da si preveč vdan sladnostim tega sveta in zato križa ne nosiš iz ljubezni do Jezusa, ampak le z nevoljo, ker se ga ne moreš ubraniti. Vzdrami že vendar svoje srce in usmili se svojega težko obloženega Gospoda! Sprejmi radovoljno vse težave, ki ti jih pošilja nebeški Oče, in prizadevaj si, ne samo potrpežljivo jih nositi, ampak zanje Bogu tudi hvalo dajati. Moli torej in reci:

O moj preljubeznivi Jezus! Zahvalim te za premnoge priložnosti, ki mi jih daješ, da bi mogel zate trpeti in zase kaj zaslužiti. O moj Bog, daj mi milost, da bom vse križe tega življenja po-

trpežljivo nosil in si s tem pridobil večnih dobrot. Daj, da bom tukaj s teboj žaloval, po smrti pa s teboj v nebesih kraljeval.

Oče naš. Zdrava Marija.

V. Usmili se nas, o Gospod!

O. Usmili se nas!

VI. S prtom Veronika
obriše Jezusa,
zato ji dá spomin
obličja svetega.

Šesta postaja.

Veronika poda Jezusu potni prt.

V. Molimo te, Kristus, in te hvalimo.
O. Ker si s svojim križem svet odrešil.

Glej in premišljuj na prtu presveto obličje svojega Zveličarja, in ginjen od ljubezni do njega si prizadevaj, vtisniti si globoko v srce njegovo podobo. Srečen boš, ako boš živel s to podobo v srcu; in nad vse srečen boš, ako boš s to podobo v srcu stopil tudi v večnost.

Da boš pa vreden tolike milosti, se obrni k svojemu Gospodu in ga prosi, rekoč:

O moj trpeči Zveličar! Prosim te, vtisni v moje srce podobo svojega svetega obličja, da bom vedno nate mislil, tvoje bridko trpljenje imel pred očmi in obžaloval svoje grehe. O Jezus, zavoljo tebe hočem svojo dušo napolnjevati z bridkostjo, in svoje grešno življenje hočem objokovati do smrti.

Oče naš. Zdrava Marija.

V. Usmili se nas, o Gospod!

O. Usmili se nas!

VII. Slabosti ves prevzet
Zveličar pade spet:
oh, grehi ga težé,
ki jih ponavlja svet.

Sedma postaja.

Jezus pade drugič pod križem.

V. Molimo te, Kristus, in te hvalimo.

O. Ker si s svojim križem svet odrešil.

Premišljuj, kako Jezus, tvoj Gospod in Odrešenik, na zemlji leži, oslabljen od bolečin, teptan od svojih sovražnikov in zasramovan od razdivjanega ljudstva. Pomisli, da ga je ponižala tvoja prevzetnost in vrgel tvoj napuh. Zapusti vendar svoj greh in z bridkim kesanjem nad svojo preteklostjo skleni, da boš v prihodnje ponižnejši. Reci s skesanim srcem:

O presveti moj Odrešenik! Vidim sicer, da pod težkim križem potrt na zemlji ležiš, vendar te molim in častim, kakor svojega vsemogočnega Boga. Iz ljubezni do tebe sklenem, zatirati svojo prevzetnost. Očisti mi srce vseh ošabnih, častiželjnih in samoljubnih misli. Podpiraj me s svojo milostjo, da vse poniževanje sprejmem z voljnim srcem, in da tako zaslužim, s teboj povišan biti v nebeškem kraljestvu.

Oče naš. Zdrava Marija.

V. Usmili se nas, o Gospod!

O. Usmili se nas!

VIII. Usmiljene žené,
ne jokajte za me,
le zase in svoj rod
točite zdaj solzé.

Osma postaja.

Jezus nagovori jeruzalemske žene.

V. Molimo te, Kristus, in te hvalimo.
O. Ker si s svojim križem svet odrešil.

Premišljuj, kako zelo ti je treba žalovati: najprej zavoljo Jezusa, ki toliko zate trpi; in potem še zavoljo sebe, ki si tako nehvaležen, da se hočeš le veseliti in ne nehaš njega žaliti. Kako moreš ostati še trd, če premisliš, kaj tvoj Odrešenik zate trpi. Poglej, kako je Jezus milostljiv do žalostnih žen. Obrni se k njemu tudi ti z zaupanjem in moli s skesanim srcem:

O moj ljubeznivi Zveličar! Zakaj se moje srce ne razjoka od žalosti! Solz prosim, o Jezus, solz žalovanja in sočutja, da dosežem táko usmiljenje, kakor si ga skazal žalujočim ženam. O Gospod, ozri se name z milostnimi očmi, da bom po svoji smrti poln tolažbe tudi jaz tebe mogel videti.

Oče naš. Zdrava Marija.

V. Usmili se nas, o Gospod!

O. Usmili se nas!

IX. Zveličar omedli,
pod križem spet leži;
o trdo srce, glej,
tvoj greh ga žalosti.

Deveta postaja.

Jezus pade tretjič pod križem.

V. Molimo te, Kristus, in te hvalimo.
O. Ker si s svojim križem svet odrešil.

Premišljuj, s koliko bolečino Jezus tretjič pade pod križem. Glej, kako Zveličarja, to krotko in nedolžno jagnje, neusmiljeno sujejo in semtertjà vlačijo. O nesrečni greh, ki samega Sinú božjega tako grozovito mučiš! Grešnik, ali ni tvoj ves potrti Jezus vreden tvojih solz? Reci torej z žalostnim srcem:

Vsemogočni Bog, ki držiš s svojim prstom nebo in zemljo, kdo te je tako neusmiljeno vrgel? Oh, to so storile pre-

grehe, v katere sem se povračal, in krivice, ki sem jih ponavljal. Od grehov ni nehala moja hudobnost, in tako sem z njimi množil tvoje bolečine. Toda poglej, o Gospod, zdaj skesan klečim pri tvojih nogah in s tvojo milostjo trdno sklenem: Ne bom grešil nikdar več, moj Bog, nikdar več!

Oče naš. Zdrava Marija.

V. Usmili se nas, o Gospod!

O. Usmili se nas!

X. Ko pride na goró,
obleko mu vzemó,
in za dolge svetá
še žolča mu dadó.

Deseta postaja.

Jezusa slečejo in mu ponudijo vina z žolčem mešanega.

V. Molimo te, Kristus, in te hvalimo.
O. Ker si s svojim križem svet odrešil.

Premišljuj, moja duša, kako Jezusa vsega ranjenega zdaj še slečejo, in kako mu po-

nudijo grenke pijače. Poglej, kako Gospod trpi za tvojo nesramežljivost in nezmernost. Ali ga moreš pogledati brez sočutja? Poklekni k nogam svojega tako osramočenega Zveličarja in reci:

O žalostni Jezus, kolik je razloček med teboj in menoj! Ti si ves ranjen, s krvjo oblit in poln grenkosti, jaz pa ves v prijetnosti, ničemuren in poln sladnosti ali vsaj želim tak biti. Oh, jaz nisem na pravi poti! Moj Bog, daj mi milost, da spremenim svoje življenje, in ogreni mi vse posvetne prijetnosti, da bom namesto njih odslej želel, okušati le bridkosti tvojega trpljenja, in da bom tako vreden, uživati kdaj s teboj nebeško veselje.

Oče naš. Zdrava Marija.

V. Usmili se nas, o Gospod!

O. Usmili se nas!

XI. Na križ ga položé,
razpnó roke, noge,
in ostri mu žeblji
spet rane naredé.

Enajsta postaja.

Jezusa pribijejo na križ.

V. Molimo te, Kristus, in te hvalimo.
O. Ker si s svojim križem svet odrešil.

Premišljuj neizrekljive bolečine, ki jih je občutil Jezus, ko so mu na rokah in nogah meso in žile z žeblji prebodli. Kako je to, da se tvoje srce ne potopi v žalosti, ko vidiš, da tvoji grehi tako neusmiljeno mučijo Zveličarja! Žaluj vsaj zdaj nad svojimi grehi in moli:

O dobrotljivi, zavoljo mene križani Jezus! Presuni vendar moje trdo srce s sveto ljubeznijo do tebe. In ker so moji grehi krivi, da so ostri žeblji tvoje roke in noge prebodli in te pribili na križ, daj mi to milost, da dušna bolečina prebode tudi moje srce in na križ pribije vse moje hude želje. Naj bom v življenju in smrti s teboj križan, v nebesih pa s teboj poveličan.

Oče naš. Zdrava Marija.

V. Usmili se nas, o Gospod!

O. Usmili se nas!

XII. Na križu Bog visi
in sveta teče kri:
za nas umira Bog,
žalujte vse stvari!

Dvanajsta postaja.

Jezus umrje na križu.

V. Molimo te, Kristus, in te hvalimo.
O. Ker si s svojim križem svet odrešil.

Povzdigni svoje oči in premišljuj, kako tvoj Odrešenik na križu visi in umira. Glej, kako smrtno bled je njegov sveti obraz. Poslušaj, kako prosi odpuščenja tistim, ki ga križajo in žalijo. Skesanemu razbojniku obljubi sveti raj; svojo Mater izroči Janezu in svojo dušo priporoči nebeškemu Očetu. Slednjič nagne glavo in umrje. Tako je torej tvoj Odrešenik umrl; umrl na križu zavoljo tebe! O moja duša, glej mrtvo

obličje Zveličarjevo, in ne hodi proč drugače, kakor le z globokim kesanjem. Objemi sveti križ in zdihni k Jezusu:

O ljubljeni Zveličar! Spoznal sem, da so moji grehi tebi vzeli življenje. Nisem vreden tvojega usmiljenja, ker sem te križal. Ali, koliko tolažbo čuti moja duša, ko slišim, da na križu moliš tudi za tiste, ki so te križali! Kaj naj torej storim zate, ki si toliko storil zame! Glej, moj Bog, zavoljo tebe odpustim vsem, ki so me kdaj razžalili, in želim dobro vsem ljudem. Tako upam, da bom srečno umrl v tvoji ljubezni, kakor skesani grešnik, ki je umiral na tvoji desnici in slišal tvoje besede: Danes boš z menoj v raju.

Oče naš. Zdrava Marija.

V. Usmili se nas, o Gospod!

O. Usmili se nas!

XIII. O Mati žalostna,
ki ljubiš Jezusa,
objemlješ zadnjikrat
Sinú zdaj mrtvega.

Trinajsta postaja.

Jezusa snamejo s križa in položé Mariji v naročje.

V. Molimo te, Kristus, in te hvalimo.
O. Ker si s svojim križem svet odrešil.

Premišljuj, kako oster je bil meč bolečin, ki je prebodel srce Mariji, ko je vzela v naročje svojega mrtvega Sina. Ko ga je gledala vsega ranjenega, so se ji ponovile vse bolečine njenega rahločutnega srca. Ali kaj je bil ta meč, ki jo je ranil? Greh je bil, ki je vzel življenje ljubljenemu Sinu. Obžaluj torej svoj nesrečni greh, združi svojo žalost s solzami žalostne Matere Marije in reci:

O Kraljica mučencev, kdaj bom vreden, prav spoznati tvoje bolečine! Kdaj bom vreden, tvojo žalost v svojem srcu nositi in s teboj trpeti! O nebeška Gospa, izprosi mi milost, da bom vedno žaloval zavoljo

svojih grehov, ki so tebi prizadeli toliko trpljenja. Naj s teboj tukaj žalujem in trpim, upam in ljubim, potem pa v tvojem varstvu umrjem in pridem v tvojo družbo.

Oče naš. Zdrava Marija.

V. Usmili se nas, o Gospod!
O. Usmili se nas!

XIV. Bridko objokovan
je Jezus v grob dejan;
o grešnik, moli ga,
tvoj greh je zdaj opran.

Štirinajsta postaja.

Jezusa položé v grob.

V. Molimo te, Kristus, in te hvalimo.
O. Ker si s svojim križem svet odrešil.

Premišljuj, kako so žalovali in jokali sveti Janez, Marija Magdalena in vsi prijatelji Jezusovi, ko je bilo njegovo telo v grob položeno. Najbolj pa premišljuj, kako neutolažljivo bridkost je čutilo srce

96 Tedenske molitve.

XIII. O Mati žalostna,
ki ljubiš Jezusa,
objemlješ zadnjikrat
Sinú zdaj mrtvega.

Trinajsta postaja.

Jezusa snamejo s križa in položé Mariji v naročje.

V. Molimo te, Kristus, in te hvalimo.
O. Ker si s svojim križem svet odrešil.

Premišljuj, kako oster je bil meč bolečin, ki je prebodel srce Mariji, ko je vzela v naročje svojega mrtvega Sina. Ko ga je gledala vsega ranjenega, so se ji ponovile vse bolečine njenega rahločutnega srca. Ali kaj je bil ta meč, ki jo je ranil? Greh je bil, ki je vzel življenje ljubljenemu Sinu. Obžaluj torej svoj nesrečni greh, združi svojo žalost s solzami žalostne Matere Marije in reci:

O Kraljica mučencev, kdaj bom vreden, prav spoznati tvoje bolečine! Kdaj bom vreden, tvojo žalost v svojem srcu nositi in s teboj trpeti! O nebeška Gospa, izprosi mi milost, da bom vedno žaloval zavoljo

Sveti križev pot I. 97

svojih grehov, ki so tebi prizadeli toliko trpljenja. Naj s teboj tukaj žalujem in trpim, upam in ljubim, potem pa v tvojem varstvu umrjem in pridem v tvojo družbo.

Oče naš. Zdrava Marija.

V. Usmili se nas, o Gospod!
O. Usmili se nas!

XIV. Bridko objokovan
je Jezus v grob dejan;
o grešnik, moli ga,
tvoj greh je zdaj opran.

Štirinajsta postaja.

Jezusa položé v grob.

V. Molimo te, Kristus, in te hvalimo.
O. Ker si s svojim križem svet odrešil.

Premišljuj, kako so žalovali in jokali sveti Janez, Marija Magdalena in vsi prijatelji Jezusovi, ko je bilo njegovo telo v grob položeno. Najbolj pa premišljuj, kako neutolažljivo bridkost je čutilo srce

7

Matere Gospodove, ko je videla, da nima več ljubega Sina. Ko v duhu gledaš njene solze, se moraš pač sramovati, da si med svetim križevim potom kazal tako malo sočutja. Vzdrami se vsaj zdaj pri zadnji postaji! Poljubi spoštljivo kamen svetega groba, položi v duhu vanj svoje srce in v bridki žalosti moli k svojemu Gospodu:

O usmiljeni Jezus, ki si hotel iz ljubezni do mene sprejeti tolike bolečine križevega pota, molim te v grobu ležečega. Po zasluženju svojega trpljenja mi podeli milost, da prejmem za popotnico v večnost — tvoje presveto Rešnje Telo; moje zadnje besede naj bodo: „Jezus, Marija, Jožef"; in naj bo, kakor tvoj, tudi moj zadnji zdihljaj: „Oče, v tvoje roke izročim svojo dušo". Z živo vero, trdnim upanjem in gorečo ljubeznijo naj s teboj in za tebe umrjem, da pridem k tebi, veselje uživat na veke.

Oče naš. Zdrava Marija.

V. Usmili se nas, o Gospod!

O. Usmili se nas!

Sklep.

O Jezus, hvali naj
ves svet te vekomaj.
Po svojem križu nam
podeli sveti raj.

Molimo.

O Bog, ki si z drago krvjo svojega edinorojenega Sinú hotel posvetiti križ v znamenje življenja, prosimo te, daj, da se bodo vsi, ki se veselé poveličanja svetega križa, veselili povsod tudi tvojega varstva. Po Kristusu, Gospodu našem.

O. Amen.

98 Tedenske molitve.

Matere Gospodove, ko je videla, da nima več ljubega Sina. Ko v duhu gledaš njene solze, se moraš pač sramovati, da si med svetim križevim potom kazal tako malo sočutja. Vzdrami se vsaj zdaj pri zadnji postaji! Poljubi spoštljivo kamen svetega groba, položi v duhu vanj svoje srce in v bridki žalosti moli k svojemu Gospodu:

O usmiljeni Jezus, ki si hotel iz ljubezni do mene sprejeti tolike bolečine križevega pota, molim te v grobu ležečega. Po zasluženju svojega trpljenja mi podeli milost, da prejmem za popotnico v večnost — tvoje presveto Rešnje Telo; moje zadnje besede naj bodo: „Jezus, Marija, Jožef"; in naj bo, kakor tvoj, tudi moj zadnji zdihljaj: „Oče, v tvoje roke izročim svojo dušo". Z živo vero, trdnim upanjem in gorečo ljubeznijo naj s teboj in za tebe umrjem, da pridem k tebi, veselje uživat na veke.

Oče naš. Zdrava Marija.

V. Usmili se nas, o Gospod!

O. Usmili se nas!

Sveti križev pot I. 99

Sklep.

O Jezus, hvali naj
ves svet te vekomaj.
Po svojem križu nam
podeli sveti raj.

Molimo.

O Bog, ki si z drago krvjo svojega edinorojenega Sinú hotel posvetiti križ v znamenje življenja, prosimo te, daj, da se bodo vsi, ki se veselé poveličanja svetega križa, veselili povsod tudi tvojega varstva. Po Kristusu, Gospodu našem.

O. Amen.

7*

Sveti križev pot II.

Kratke molitve.

Kitice iz „Stabat Mater“.

Namen.

Gospod Jezus Kristus, božji Zveličar! V duhu se pridružim tvoji presveti Materi, ki te je spremljala v bolečinah na tvojem križevem potu. Naj bo ta pobožnost tebi v slavo, meni v zveličanje in vernim dušam v tolažbo. Amen.

Sveta Mati, to te prosim,
rane Kristusa naj nosim,
vtisni v moje jih srce.

Prva postaja.

Pilat obsodi Jezusa na smrt.

V. Molimo te, Kristus, in te hvalimo.
O. Ker si s svojim križem svet odrešil.

Gospod Jezus Kristus, naš Zveličar, kako strašna je bila krivica, da je Pilat tebe nedolžnega obsodil na smrt! Podpisal je

obsodbo iz sramotnega strahu pred Judi, ti pa si to dopustil, ker si hotel trpeti zaradi naših grehov. O Jezus, obžalujem svoj greh. V zadoščenje vdano sprejmem kakršnokoli smrt z vsemi bolečinami, ki mi jih bo tvoja previdnost dopustila, samo prosim, odpusti mi vse in reši me večne obsodbe.

Oče naš. Zdrava Marija.

V. Usmili se nas, o Gospod!

O. Usmili se nas!

O kaj žalosti prestati
morala je sveta Mati,
ktere Sin je rešil svet!

Druga postaja.

Jezus vzame križ na svoje rame.

V. Molimo te, Kristus, in te hvalimo.
O. Ker si s svojim križem svet odrešil.

O Jezus, ki si rekel: Če hoče kdo priti za menoj, naj se odpove samemu sebi in vzame svoj križ ter hodi za menoj — utrdi me, da bom radovoljno nosil vse težave, katere mi odloči tvoja ljubezen.

Oče naš. Zdrava Marija.

V. Usmili se nas, o Gospod!

O. Usmili se nas!

Komu potok solz ne lije,
ko bridkosti zre Marije,
grenke nad morja grenkost?

Tretja postaja.

Jezus pade prvič pod križem.

V. Molimo te, Kristus, in te hvalimo.
O. Ker si s svojim križem svet odrešil.

Prevelika teža grehov, s katerimi te svet žali in te žalim tudi jaz, je tebe, moj Gospod in moj Bog, potrla, da si padel pod križem. Obžalujem vse, kar je proti tvoji sveti volji. Usmiljeni Jezus, odpusti mi in daj vsem grešnikom srčnost, da iz greha vstanejo.

Oče naš. Zdrava Marija.

V. Usmili se nas, o Gospod!

O. Usmili se nas!

Kdo prisrčno ne žaluje,
ko to Mater premišljuje,
njenih bóli velikost?

Četrta postaja.

Jezus sreča svojo Mater.

V. Molimo te, Kristus, in te hvalimo.
O. Ker si s svojim križem svet odrešil.

O prežalostni Jezus, o prežalostna Mati Marija, kako oster je bil meč, ki je presunil vajini srci, ko sta se srečala! Tudi jaz sem množil vajine bolečine, trdno pa sklenem, da se hočem odslej greha varovati in vaju zvesto ljubiti do smrti.

Oče naš. Zdrava Marija.

V. Usmili se nas, o Gospod!
O. Usmili se nas!

V grenko žalost zatopljena
je nje duša, prebodena
z mečem silnih bolečin.

Peta postaja.

Simon iz Cirene pomaga Jezusu križ nositi.

V. Molimo te, Kristus, in te hvalimo.
O. Ker si s svojim križem svet odrešil.

Srečen je bil Simon, ki je Jezusu pomagal nositi težki križ: še srečnejši bi bil jaz, če bi zaradi Jezusa voljno sprejel vse težave! Ljubi Jezus, glej, zdaj sem odločen, da vdano sprejmem vsak križ, ki me zadene.

Oče naš. Zdrava Marija.

V. Usmili se nas, o Gospod!
O. Usmili se nas!

Mati, vir ljubezni prave,
naj občutim te težave
in s teboj žalujem zdaj.

Šesta postaja.

Veronika poda Jezusu potni prt.

V. Molimo te, Kristus, in te hvalimo.
O. Ker si s svojim križem svet odrešil.

O dobrotljivi Jezus, ki si hotel sveti Veroniki v potni prt vtisniti svoje obličje: vtisni tudi v mojo dušo spomin na tvoje v bolečinah izmučeno sveto obličje.

Oče naš. Zdrava Marija.

V. Usmili se nas, o Gospod!

O. Usmili se nas!

Daj, da bi srce se vnelo
in za Jezusa gorelo
mi v ljubezni vekomaj.

Sedma postaja.

Jezus pade drugič pod križem.

V. Molimo te, Kristus, in te hvalimo.

O. Ker si s svojim križem svet odrešil.

Preljubi Jezus, moji ponavljani grehi so krivi, da si zopet padel pod križem. Kako te mora boleti, da ne neham tebe žaliti! Zdaj mi je resnično žal. Podpiraj me, da se bom v prihodnje ogibal vsake grešne priložnosti in se greha obvaroval.

Oče naš. Zdrava Marija.

V. Usmili se nas, o Gospod!

O. Usmili se nas!

Sinu tvojemu so rane
v moje odrešenje dane,
tudi mene naj bolé.

Osma postaja.

Jezus nagovori jeruzalemske žene.

V. Molimo te, Kristus, in te hvalimo.
O. Ker si s svojim križem svet odrešil.

Usmiljeni Jezus, ki si jokajočim jeruzalemskim ženam rekel, naj jokajo nad seboj in svojimi otroki: obrni se tudi zdaj k vsem staršem s svojo milostjo, da bodo čutili skrb za zveličanje svojih otrok in jih obvarovali greha.

Oče naš. Zdrava Marija.

V. Usmili se nas, o Gospod!
O. Usmili se nas!

Naj s teboj sedaj žalujem,
Križanega objokujem,
ko v dolini solz živim.

Deveta postaja.

Jezus pade tretjič pod križem.

V. Molimo te, Kristus, in te hvalimo.
O. Ker si s svojim križem svet odrešil.

Zaradi prevelikega trpljenja, ki si ga prestal, o Jezus, si padel tretjič pod križem.

Komu bi se ne smilil, o moj na tleh ležeči Odrešenik, ponižan zaradi grehov človeštva! Presunjen od tolikih tvojih muk iznova sklenem: rajši umreti ko grešiti!

Oče naš. Zdrava Marija.

V. Usmili se nas, o Gospod!
O. Usmili se nas!

Mene križ naj obtežuje,
mene s tugo napolnjuje
sveta kri njegovih ran.

Deseta postaja.

Jezusa slečejo in mu ponudijo vina z žolčem mešanega.

V. Molimo te, Kristus, in te hvalimo.
O. Ker si s svojim križem svet odrešil.

O nedolžni Sin božji, ki so te slekli po krivdi človeške ničemurnosti in ti ponudili grenko pijačo zaradi človeške poželjivosti: reši me posvetnih željá in vlij moji duši milost, da mi bo mrzelo vse, kar tebe žali.

Oče naš. Zdrava Marija.

V. Usmili se nas, o Gospod!
O. Usmili se nas!

Prosim, hvaljena Devica,
ti mi bodi tolažnica,
daj mi delež bolečin.

Enajsta postaja.

Jezusa pribijejo na križ.

V. Molimo te, Kristus, in te hvalimo.
O. Ker si s svojim križem svet odrešil.

O presveti Gospod, kako grozne bolečine si občutil, ko so tvoje svete roke prebadali z žeblji in jih pribijali na križ! O Jezus, naj trpi tudi moje telo, da me njegove želje nikdar ne bodo ločile od tebe.

Oče naš. Zdrava Marija.

V. Usmili se nas, o Gospod!
O. Usmili se nas!

S tabo poleg križa stati,
s tabo združen žalovati
v bridkem joku hrepenim.

Dvanajsta postaja.

Jezus umrje na križu.

V. Molimo te, Kristus, in te hvalimo.
O. Ker si s svojim križem svet odrešil.

O moj preljubi Jezus, ki si na lesu križa pribit zame umiral: daj mi milost, da grehu popolnoma odmrjem. Daj vsem grešnikom spoznanje, kako so zaradi greha nesrečni, in reši jih večne smrti.

Oče naš. Zdrava Marija.

V. Usmili se nas, o Gospod!

O. Usmili se nas!

Daj mi, da bom vse življenje
rad premišljal to trpljenje,
ko je umiral božji Sin.

Trinajsta postaja.

Jezusa snamejo s križa in ga položé Mariji v naročje.

V. Molimo te, Kristus, in te hvalimo.
O. Ker si s svojim križem svet odrešil.

O Marija, kraljica mučencev, kolika muka je presunila tvojo dušo, ko so ti v

naročje položili mrtvega Sina! Tudi jaz sem križal tvojega Sina, a ti odpuščaš in želiš samo to, da bi Jezusova kri ne bila zame zastonj prelita. O moja nebeška Mati, z gorečo ljubeznijo te zahvalim za tvojo usmiljenost.

Oče naš. Zdrava Marija.

V. Usmili se nas, o Gospod!

O. Usmili se nas!

Ti pa váruj, Mati ljuba,
da moj del ne bo poguba,
kadar pride sodni dan.

Štirinajsta postaja.

Jezusa položé v grob.

V. Molimo te, Kristus, in te hvalimo.
O. Ker si s svojim križem svet odrešil.

O Zveličar, Sin božji! Nebesa so tvoj dom, in ti si dopustil, da so tvoje telo položili v grob. Sprejel si nase, kar je naš delež na zemlji, da bi bili mi deležni tvo-

jega veselja v nebesih. O Jezus, tvoj naj bom živ in mrtev. Amen.

Oče naš. Zdrava Marija.

V. Usmili se nas, o Gospod!

O. Usmili se nas!

Kristus, ko bo treba umreti,
daj po Materi presveti,
da skušnjave zmagal bom.

Sklep.

Molimo. O Bog, ki si z drago krvjo svojega edinorojenega Sinú hotel posvetiti križ v znamenje življenja, prosimo te, daj, da se bodo vsi, ki se veselé poveličanja svetega križa, veselili povsod tudi tvojega varstva. Po Kristusu, Gospodu našem.

O. Amen.

Kadar smrt telo mi vzame,
dušo mojo naj objame
večne slave rajski dom.

Za vsak mesec.

Posvetitev
presvetemu Srcu Jezusovemu

prvi petek ali prvo nedeljo

glej po litanijah presv. Srca Jezusovega stran 39.

Spravna molitev
k presvetemu Srcu Jezusovemu.

Božje Srce Jezusovo!

Na kolenih te molimo in ti prinašamo vse češčenje, hvalo in poveličevanje brezmadežnega Srca Marijinega, vseh angelov in svetnikov v nebesih in vesoljne Cerkve na zemlji, in želimo iz srca, da bi te vse stvari molile, hvalile in slavile vse veke.

Pravtako te zahvalimo za vse dobrote, ki po naravi in po milosti v življenju in v slavi izvirajo iz tebe, neusahljivega vira vsega dobrega.

Vsem stvarem, katere te ljubijo, se pridružujemo, da te skupaj prosimo odpuščenja za vso nevero, za vso nehvaležnost, za vso malomarnost in mlačnost, in za vso nečast, s katero te ljudje žalijo, posebno v zakramentu presvetega Rešnjega Telesa. V zadoščenje blagovoljno sprejmi našo vero, naše upanje, našo ljubezen, in milostno usliši naše prošnje:

V. Božje Srce Jezusovo! Usmili se svoje svete Cerkve, duhovske in svetne gosposke in vseh svojih vernih.

O. Prosimo te, sliši nas!

V. Božje Srce Jezusovo! Usmili se vseh, kateri so vneti za tvoje češčenje.

O. Prosimo te, sliši nas!

V. Božje Srce Jezusovo! Usmili se vseh vernih duš v vicah.

O. Prosimo te, sliši nas!

V. Božje Srce Jezusovo! Priporočamo ti svoje posebne prošnje!

O. Prosimo te, sliši nas!

Božje Srce Jezusovo! Ti si se na križu nebeškemu Očetu darovalo za zveličanje vseh ljudi in to daritev neštetokrat ponavljaš na naših oltarjih: obrni ta dar večne ljubezni nam vsem v prid.

Ohrani, brani in vladaj svojo Cerkev in nje poglavarja. Ohrani v edinstvu s poglavarjem škofe, s škofi mašnike, z mašniki vse vernike, da bomo vsi ena stavba, sezidana na temelju apostolov, na Petrovi skali in tebi, ki si vekomaj vogelni kamen.

Zedini s svojo Cerkvijo ločene brate, odvrni od nje krive nauke in vse ločine, obvaruj jo pohujšanja, preganjanja in vsake nevarnosti.

Varuj vladarje, gosposke in vse predstojnike, da bodo svoje podložnike s tvojo modrostjo in tvojo pomočjo vodili k večnemu zveličanju in časnemu blagostanju v miru in slogi, v pravičnosti in ljubezni in v pravi bogaboječnosti.

Podeli svojo milost vsem staršem, da bodo svoje otroke vzgajali v tvojo čast in njihovo zveličanje. Blagoslovi njih trud, da bodo otroci rastli v nedolžnosti in kreposti in bodo božji otroci in dediči nebes.

Daj vsem otrokom, da bodo poslušni, spoštljivi, hvaležni in polni ljubezni do staršev, in blagoslovi jih obilno s svojim očetovskim blagoslovom.

Daj tudi poslom, da bodo zvesto in vestno spolnjevali svoje dolžnosti; naj bodo potrpežljivi in ponižni, naj živé čisto in se radujejo v Svetem Duhu.

Ohrani nedolžne, potrdi spokornike, spreobrni grešnike, ponižaj sovražnike svojega kraljestva in pripelji jih v svojo čredo; razširjaj vedno bolj in bolj slavo svojega svetega imena, in daj, da bodo vsi ljudje spoznali resnico in se zveličali.

Tvojemu božjemu Srcu, o Jezus, priporočamo vse ljudi; usmili se vseh vernih duš, posebno duš naših staršev, sorodnikov, prijateljev in dobrotnikov, in vseh tistih, katerih se nihče ne spominja. Daj nam vsem, da bomo z njimi skupaj v večnem veselju in blaženosti tebe gledali, hvalili in slavili na vekov veke.

O. Amen.

Blagoslov s presv. Rešnjim Telesom.

Molitev k blagoslovu na strani 28.

Za cerkveno edinost.

Prva molitev.

(Moli se navadno ena.)

Prosimo, Gospod, podeli milostno svoji Cerkvi darove edinosti in miru, ki jih podobe kruha in vina v presvetem Rešnjem Telesu skrivnostno pomenijo.

V. Češčeno in hvaljeno naj vedno bo

O. Presveto Rešnje Telo.

Molimo. O Bog, ki zmotene vodiš k resnici, razkropljene zbiraš in zbrane ohranjaš: prosimo te, razlij na krščansko ljudstvo milost edinosti, da zavrže razkol in ti bo moglo, združeno s pravim pastirjem tvoje Cerkve, vredno služiti. Po Kristusu, Gospodu našem.

O. Amen.

Druga molitev.

Prošnja do brezmadežne Device.

O brezmadežna Devica, ki si bila s posebno milostjo obvarovana madeža izvirnega greha, glej milostno na naše ločene brate, ki so vendarle tvoji otroci, in po-

kliči jih k središču edinosti. Tudi daleč ločeni, so do tebe Matere ohranili globoko pobožnost; v svoji blagosti jim poplačaj s tem, da jim izprosiš spreobrnjenje.

Zmagovita nad peklensko kačo že od spočetja, obnovi zdaj, ko je sila hujša, prejšnje zmagoslavje. Da so naši nesrečni bratje od skupnega očeta ločeni, je delo sovražnikovo; ti torej razkrij njegove zvijače in prestraši njegove čete, da bodo slednjič spoznali, da zveličanja ni mogoče doseči drugje ko v edinosti z naslednikom svetega Petra.

Ti, ki si v polnosti božjih darov že od začetka poveličevala Njega, ki je nad teboj izvršil čudovita dela, poveličuj svojega Sina in privedi izgubljene ovčice nazaj k edini njegovi čredi pod vodstvo vrhovnega pastirja, ki je njegov namestnik na zemlji. Bodi tvoja slava, o Devica, da boš, kakor si z zemlje uničila vsa krivoverstva, poravnala tudi razkole in vsej zemlji prinesla sveti mir. Po istem Kristusu, Gospodu našem.

Amen.

Tretja molitev.

Molimo. O Bog, ki si nas po svetih bratih Cirilu in Metodu poklical k edinosti vere, zedini zopet naše ločene brate in sestre s svojo Cerkvijo. Naj bomo v češčenju troedinega Boga vsi narodi na zemlji združeni, kakor so združeni izvoljeni božji v nebesih. Tega te prosimo po zasluženju Jezusa Kristusa, po priprošnji prečiste Device Marije, svetega Cirila in Metoda in vseh svetnikov. Amen.

Za zedinjenje vzhodnih kristjanov s katoliško Cerkvijo.

O Gospod, ki si raznotere narode zedinil v češčenju svojega imena, prosimo te za krščanske vzhodne narode. Spominjamo se odličnega mesta, ki so ga imeli v tvoji Cerkvi, in te prosimo, navdihni jim željo, da ga zopet zavzamejo: da bodo z nami ena čreda pod vodstvom istega pastirja. Stori, da se skupno z nami poglobijo v nauke svojih svetih učiteljev, ki so tudi naši veri očetje. Obváruj nas vsake napake, ki bi jih mogla od nas od-

daljevati. Duh sloge in ljubezni, ki je znak tvoje navzočnosti med verniki, naj pospeši dan, ko se zedinijo naše molitve z njih molitvami, da bo vsak narod in vsak jezik spoznaval in slavil Gospoda našega Jezusa Kristusa, tvojega Sina.

Amen.

Za svete misijone.

Preljubi naš Gospod Jezus Kristus, ki si svet odkupil za ceno svoje drage krvi, - poglej milostno na tolike množice, ki so še pogreznjene v temo zmot in senco smrti: - daj, da jim bo svetila polna luč resnice!

Povečaj, Gospod, število apostolov svojega evangelija: - njih gorečnost in trud s svojo milostjo vnemaj, - pospešuj in blagoslavljaj, - da bodo po njih vsi neverniki tebe spoznali - in se k tebi, svojemu Stvarniku in Odrešeniku, obrnili. - Pokliči nje, ki so v zmoti, v svojo čredo, - in tiste, ki se upirajo, privedi v naročje svoje edino prave Cerkve. - Pridi skóraj, ljubljeni Odrešenik! - Kraljuj na zemlji - in pritegni vse ljudi k svojemu preslad-

kemu Srcu, - da se bodo nedopovedljive dobrote tvojega odrešenja mogli udeležiti v večni sreči nebeški.

Amen.

Za spreobrnitev nevernikov.

Molitev sv. Frančiška Ksaverija.

Večni Bog, stvarnik vseh stvari, spomni se duš nevernikov, ki si jih ustvaril in naredil po svoji podobi in sličnosti. Glej, Gospod, kako se z njimi napolnjuje pekel, in spomni se, da je za njih zveličanje tvoj Sin trpel najgroznejšo smrt. Ne dopusti več, prosim te, Gospod, da bi neverniki tvojega Sina zaničevali, ampak naj te tolažijo molitve pravičnih in Cerkve, neveste tvojega presvetega Sina. Spominjaj se le svojega usmiljenja, pozabi na njih malikovanje in nevero, in stori, da slednjič tudi oni spoznajo njega, ki si ga ti poslal, Gospoda našega, Jezusa Kristusa, ki je naše rešenje, življenje in vstajenje, njega, po katerem smo odrešeni in oproščeni, ki mu bodi čast in slava vekomaj!

Amen.

Za širjenje svete vere.

O Bog, ki hočeš, da bi se vsi ljudje zveličali in prišli k spoznanju resnice, prosimo, pošlji delavcev na svojo žetev in daj, da bodo tvojo besedo z vso gorečnostjo oznanjevali: naj se tvoja beseda širi in proslavlja; in naj vsi narodi spoznajo tebe, edinega pravega Boga, in katerega si poslal, tvojega Sina Jezusa Kristusa, Gospoda našega, ki s teboj živi in kraljuje na vekov veke.

O. Amen.

Apostolstvo mož.

Skupna posvetitev

po mesečnem svetem obhajilu.

Gospod Jezus Kristus! - Tvojemu presvetemu Srcu posvetimo sebe, - svoje življenje, - svoja dela, - svoje težave in svoje trpljenje. - Naj vse služi le v tvojo večjo čast - in v to, da te bomo vedno bolj ljubili.

Trdno sklenemo, - biti popolnoma tvoja last, - delati vse iz ljubezni do tebe - in s celim srcem odpovedati se vsemu, - kar tebi ni všeč.

Zato se izročimo popolnoma tebi, - presveto Srce! - Tebe izvolimo za varuha svojega življenja, - za zagotovilo svojega zveličanja, - za oporo v svojih slabostih, - za zadoščenje svojih grehov in za zavetnika v smrtni uri.

O premilo in dobrotljivo Srce! - Opraviči nas pred nebeškim Očetom. - Odvrni od nas kazni njegove pravične jeze. - Nate stavimo vse svoje zaupanje. - Od svojih hudobij in slabosti se vsega bojimo, - ali od tvoje dobrote tudi vsega upamo.

Odpravi torej iz naših src vse, kar te žali, - in vse, kar se ti upira. - Naj se vtisne tvoja čista ljubezen tako globoko v naša srca, - da te nikdar ne pozabimo - in da nas nobena stvar ne loči od tebe.

O božji Zveličar, - rotimo te pri vsej tvoji ljubezni, - vtisni naša imena v svoje presveto Srce! - Naša čast in sreča bodi, - v tvoji službi živeti in umreti. - Amen.

Zadoščenje.

(Z zvezdico * zaznamovane odstavke moli voditelj sam.)

O božje Srce Jezusovo! - Pred teboj klečé se ti iznova darujemo - in trdno

sklenemo, - da hočemo popraviti žalitve - naše in drugih - s tem, da bomo rastli v ljubezni in zvestobi do tebe. - Zato ti obljubimo:

* Čim bolj drugi zaničujejo tvoje skrivnosti,

tem trdneje hočemo vanje verovati, - božje Srce Jezusovo.

* Čim bolj se brezverni ljudje prizadevajo, da nas oropajo upanja na večno življenje,

tem bolj hočemo v tebe upati, - Srce Jezusovo, naše edino upanje.

* Čim bolj se človeška srca upirajo tvoji ljubezni,

tem bolj te hočemo ljubiti, - neskončno ljubeznivo Srce Jezusovo.

* Čim bolj neverniki napadajo tvoje božanstvo,

tem bolj te hočemo moliti, - božje Srce Jezusovo.

* Čim bolj te drugi pozabljajo in prestopajo tvoje zapovedi,

tem zvesteje jih hočemo spolnjevati, - presveto Srce Jezusovo.

* Čim bolj drugi zaničujejo in opuščajo tvoje svete zakramente,

tem bolj goreče in spoštljivo jih hočemo prejemati, - velikodušno Srce Jezusovo.

* Čim bolj drugi prezirajo tvoje čednosti,

tem bolj jih hočemo mi posnemati, - o Srce Jezusovo, zgled vseh čednosti.

* Čim bolj se prizadeva pekel, duše pogubljati,

tem bolj se hočemo truditi, da jih rešimo, - o Srce Jezusovo, goreči ljubitelj duš.

* Čim bolj lahkomišljenost in napuh razdirata premagovanje in zvesto spolnjevanje dolžnosti,

tem bolj se hočemo žrtvovati in zatajevati, - trpljenja polno Srce Jezusovo.

* Čim bolj se zaganjajo peklenske sile proti tvoji Cerkvi,

tem zvesteje se je hočemo oklepati, - zvesto Srce Jezusovo.

* Čim bolj se svet vzdiguje proti nezmotljivemu papežu,

tem bolj verno ga hočemo poslušati, - o Srce Jezusovo, ti večna Modrost.

* Čim bolj se ljudje v sebičnosti odtujujejo med seboj,

tem iskreneje se hočemo ljubiti med seboj - kot udje iste božje družine, - o ljubezni polno Srce Jezusovo.

* Molimo.

(Vsi.) O presveto Srce Jezusovo, - Srce našega Boga, - daj nam milost - in utrdi jo v nas, - da bomo kot zvesti otroci tvoje Cerkve - tvoji apostoli med svetom - in tvoja krona v večnosti. - Amen.

V kvatrnih dneh.

Za duhovnike.

Za svetost duhovnikov.

O Bog, ki si svojega Sina od vekomaj ljubil, in si hotel, da je za grehe vsega sveta postal véliki duhovnik in obenem zveličavna daritev: prosimo, razlij svojega Svetega Duha na svoje služabnike, mašnike njegove svete Cerkve. Daj, da bo rastlo število onih, ki jih kličeš v sveto duhovsko službo, in da bo vedno večja gorečnost njih, ki darujejo presveto daritev in skrbé za zveličanje duš.

O Jezus, naš véliki duhovnik! Naj vsa ljubezen in pomoč in blago sočutje tvojega presvetega Srca posvečuje življenje in delovanje tvojih duhovnikov, posebno v službi svetega oltarja. Izvoli pridružiti tudi naše molitve in našo ljubezen do presvete Evharistije, in daj duhovnikom, ka-

teri so se že s sveta ločili, za njih delo, ki so ga vršili za zveličanje duš, popolno plačilo in večni pokoj.

Usliši, Oče nebeški, te naše prošnje po Jezusu, svojem Sinu, ki s teboj živi in kraljuje v edinosti Svetega Duha Bog na vse veke vekov.

O. Amen.

O Jezus, duhovnik vekomaj, ohrani te svoje služabnike v zavetju svojega presvetega Srca!

Gospod Jezus, pomnoži število duhovnikov svoje Cerkve.

Za duhovnike v domovini.

Vsemogočni, večni in milostni Bog, pokaži nam svojo neizmerno milosrčnost in usmili se našega naroda, ki v svojih težavah k tebi kliče! Tvoj božji Sin je naročil, naj prosimo, da pošlji delavcev na svojo žetev: z zaupanjem te zato prosimo, daj nam v svoji brezmejni dobroti mnogo svetih služabnikov, pravih duhovnikov po svojem svetem Srcu, da bodo pastirji naših duš. Vzemi iz našega naroda v svojo

sveto službo tiste, za katere veš, da bodo kot pravi apostoli neutrudno delali in se radostno žrtvovali za tvojo slavo, za sveto katoliško Cerkev in za naše zveličanje. Amen.

Slomšekova molitev za duhovnike.

O dobrotljivi Zveličar, tvoja sveta Cerkev je naročila ob štirih letnih časih javne molitve in poste: naj bi te verniki posebno prosili, da bi svoji Cerkvi podelil pobožnih in vnetih dušnih pastirjev; naj bi te pa tudi prosili pomoči in blagoslova v dušnih in telesnih potrebah ter se ti zahvaljevali za vse prejete milosti in dobrote.

O Bog, nebeški Oče, ki kličeš delavce v svoj vinograd in pošiljaš mašnike na žetev svoje Cerkve, ponižno te prosimo, daj nam dobrih dušnih pastirjev. O Gospod, kako velika je tvoja žetev za nebeško kraljestvo in kako malo je še tvojih delavcev na svetu! Pošlji nam torej mašnikov, svojih namestnikov, ki bodo polni tvojega duha. Podeli jim stanovitnost in moč, da ne obnemagajo pod težo svoje službe, in utrdi jih, da bodo vedno pripravljeni, dati

tudi svoje življenje za svoje ovčice. Podeli pa tudi nam potrebno milost, da jih bomo zvesto poslušali, po tvojih zapovedih živeli, in tukaj v dušnih in telesnih potrebah dosegli pomoč, tamkaj pa večno življenje. Tega prosimo tebe, najvišji pastir in škof naših duš, Jezus Kristus, ki živiš in kraljuješ z Bogom Očetom v edinosti Svetega Duha Bog od vekomaj do vekomaj.

O. Amen.

Oče naš in Zdrava Marija. (Trikrat.) Čast bodi.

Spokorna molitev.

Psalm 50.

Usmili se me, Bog, * po svoji milosrčnosti.

In po obilnosti svojega usmiljenja * izbriši mojo pregreho.

Popolnoma me operi moje krivde * in mojega greha me očisti.

Zakaj svojo pregreho spoznavam * in moj greh mi je vedno pred očmi.

Zoper tebe samega sem grešil, in kar je zlo pred teboj, sem storil: * da se ska-

žeš pravičnega v svojih besedah in čistega v sodbi.

Glej, v pregrehah sem bil rojen * in grešnega me je spočela moja mati.

Glej, resnico v srcih ljubiš * in v notranjosti me učiš modrosti.

Pokropi me s hizopom in očiščen bom,* operi me in bolj ko sneg bom bel.

Oznani mi radost in veselje * in vzradovale se bodo potrte kosti.

Obrni svoj obraz od mojih grehov * in vse moje pregrehe izbriši.

Čisto srce, o Bog, mi ustvari * in pravega duha v meni obnovi.

Ne zavrzi me izpred svojega obličja * in svojega svetega duha ne vzemi od mene.

Vrni mi veselje nad tvojim zveličanjem * in s pravim duhom me podpiraj.

Hudobne bom učil tvojih potov * in grešniki se k tebi vrnejo.

Reši me krivde prelite krvi, o Bog, Bog mojega zveličanja, * in moj jezik bo slavil tvojo pravičnost.

Gospod, odpri moje ustnice * in moja usta bodo oznanjevala tvojo hvalo.

Ako bi ti želel klavne daritve, bi ti jo dal, * nad žgalnimi daritvami nimaš veselja.

Moja daritev Bogu je skesan duh, * skesanega in ponižnega srca, o Bog, ne zametuješ.

Po svoji blagi volji, Gospod, skaži milost Sionu, * da se pozidajo jeruzalemski zidovi.

Tedaj boš sprejemal daritev pravičnosti, žgalne in cele daritve: * tedaj ti bodo na oltar pokladali žrtve.

Slava Očetu in Sinu * in Svetemu Duhu.

Kakor je bilo v začetku, tako zdaj in vselej * in vekomaj. Amen.

V. Spreobrni nas, Bog, naš zveličar.

O. In svojo jezo od nas odvrni.

Molimo. O Bog, ki te greh razžali in pokora potolaži, ozri se milostno na molitev svojega ljudstva, ki te ponižno prosi; in odvrni šibe svoje jeze, ki jih za svoje grehe zaslužimo. Po Kristusu, Gospodu našem.

O. Amen.

Molitve na dan svetega Marka in križev teden.

Pred procesijo se poje stojé:

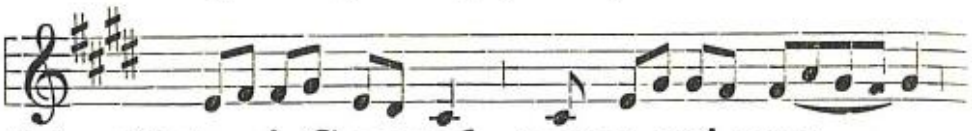

Ant. Vsta-ni, Gospod, poma-gaj nam

in re-ši nas zara-di svo - jega

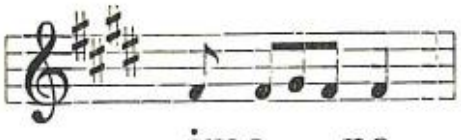

ime - na.

Psalm. O Bog, na lastna uše-sa smo sli-

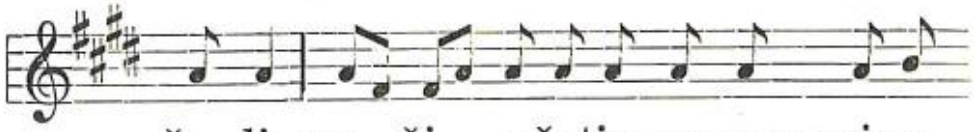

ša - li, na - ši očetje so nam pripo-

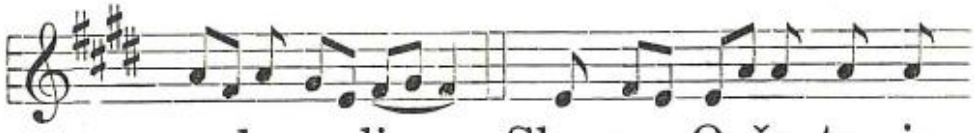

ve-dova - li. Sla-va O-če-tu in

Si-nu in Sve-temu Duhu, ka-kor

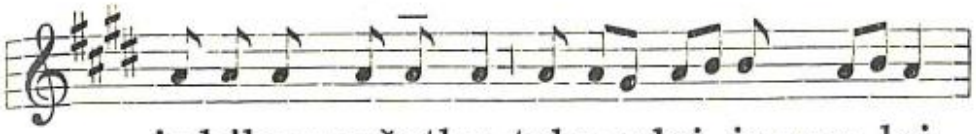

je bilo v začetku, tako zdaj in vse-lej

in ve-ko-maj. A-men.

In ponovi se „Vstani, Gospod“ do psalma.

Nato pevci pred velikim oltarjem klečé začno peti litanije vseh svetnikov, ostali z enakim glasom odgovarjajo. Pri „Sveta Marija“ vsi vstanejo in se uvrsté v sprevod. Med potjo se litanije pojo le do očenaša; ako je pot daljša, se ponavljajo ali pa se molijo druge molitve. Ko pridejo v cerkev, se moli dalje: „Oče naš“ z molitvami po litanijah.

Litanije vseh svetnikov.

Go-spod, u-smi - li se.

Kri - stus, u-smi - li se.

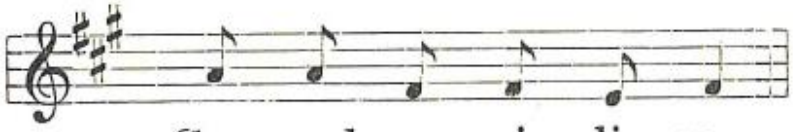

Go-spod, u-smi - li se.

Kri - stus, sli - ši nas.

Kri - stus, u - sli - ši nas.

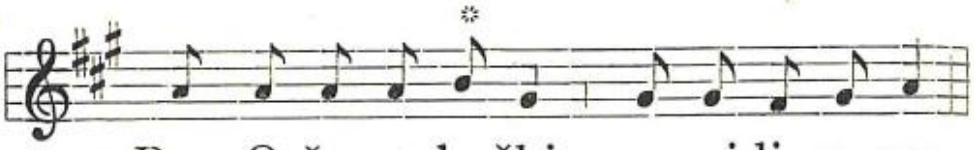

Bog O-če ne-beški, usmi-li se nas.

Bog Sin, Odrešenik svetá, usmili se nas.
Bog Sveti Duh, usmili se nas.
Sveta Trojica en sam Bog, usmili se nas.

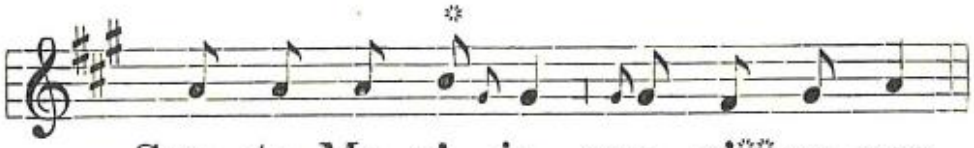

Sve - ta Ma - ri - ja, pro - sí* za nas.

Vsi vstanejo in zvrstoma gredoč litanije nadaljujejo.

Sveta Mati božja, prosi za nas.
Sveta devic Devica, prosi za nas.
Sveti Mihael, prosi za nas.
Sveti Gabriel, prosi za nas.

---

* Kadar zadnji zlog obstane na tej noti (h), se nota podaljša v četrtinko (♩).

** Na debelo tiskanih zlogih se začenja kadenca.

Sveti Rafael, prosi za nas.
Vsi sveti angeli in nadangeli,
prosite za nas.
Vse svete vrste zveličanih duhov,
prosite za nas.
Sveti Janez Krstnik, prosi za nas.
Sveti Jožef, prosi za nas.
Vsi sveti očaki in preroki,
prosite za nas.
Sveti Peter, prosi za nas.
Sveti Pavel, prosi za nas.
Sveti Andrej, prosi za nas.
Sveti Jakob, prosi za nas.
Sveti Janez, prosi za nas.
Sveti Tomaž, prosi za nas.
Sveti Jakob, prosi za nas.
Sveti Filip, prosi za nas.
Sveti Jernej, prosi za nas.
Sveti Matej, prosi za nas.
Sveti Simon, prosi za nas.
Sveti Tadej, prosi za nas.
Sveti Matija, prosi za nas.
Sveti Barnaba, prosi za nas.
Sveti Luka, prosi za nas.
Sveti Marko, prosi za nas.

Vsi sveti apostoli in evangelisti, prosite za nas.
Vsi sveti učenci Gospodovi, prosite za nas.
Vsi sveti nedolžni otroci, prosite za nas.
Sveti Štefan, prosi za nas.
Sveti Lavrencij, prosi za nas.
Sveti Vincencij, prosi za nas.
Sveti Fabijan in Sebastijan, prosita za nas.
Sveti Janez in Pavel, prosita za nas.
Sveti Kozma in Damijan, prosita za nas.
Sveti Gervazij in Protazij, prosita za nas.
Vsi sveti mučenci, prosite za nas.
Sveti Silvester, prosi za nas.
Sveti Gregorij, prosi za nas.
Sveti Ambrozij, prosi za nas.
Sveti Avguštin, prosi za nas.
Sveti Hieronim, prosi za nas.
Sveti Martin, prosi za nas.
Sveti Nikolaj, prosi za nas.
Vsi sveti škofje in spoznavavci, prosite za nas.
Vsi sveti učeniki, prosite za nas.

Sveti Anton, prosi za nas.
Sveti Benedikt, prosi za nas.
Sveti Bernard, prosi za nas.
Sveti Dominik, prosi za nas.
Sveti Frančišek, prosi za nas.
Vsi sveti mašniki in leviti, prosite za nas.
Vsi sveti menihi in puščavniki, prosite za nas.
Sveta Marija Magdalena, prosi za nas.
Sveta Agata, prosi za nas.
Sveta Lucija, prosi za nas.
Sveta Neža, prosi za nas.
Sveta Cecilija, prosi za nas.
Sveta Katarina, prosi za nas.
Sveta Anastazija, prosi za nas.
Vse svete device in vdove, prosite za nas.
Vsi svetniki in svetnice božje, prosite za nas.

Bo - di nam mi - lost-ljiv,

pri-za-ne-si nam, o Gospod.

Vsi sveti apostoli in evangelisti, prosite za nas.
Vsi sveti učenci Gospodovi, prosite za nas.
Vsi sveti nedolžni otroci, prosite za nas.
Sveti Štefan, prosi za nas.
Sveti Lavrencij, prosi za nas.
Sveti Vincencij, prosi za nas.
Sveti Fabijan in Sebastijan, prosita za nas.
Sveti Janez in Pavel, prosita za nas.
Sveti Kozma in Damijan, prosita za nas.
Sveti Gervazij in Protazij, prosita za nas.
Vsi sveti mučenci, prosite za nas.
Sveti Silvester, prosi za nas.
Sveti Gregorij, prosi za nas.
Sveti Ambrozij, prosi za nas.
Sveti Avguštin, prosi za nas.
Sveti Hieronim, prosi za nas.
Sveti Martin, prosi za nas.
Sveti Nikolaj, prosi za nas.
Vsi sveti škofje in spoznavavci, prosite za nas.
Vsi sveti učeniki, prosite za nas.

Sveti Anton, prosi za nas.
Sveti Benedikt, prosi za nas.
Sveti Bernard, prosi za nas.
Sveti Dominik, prosi za nas.
Sveti Frančišek, prosi za nas.
Vsi sveti mašniki in leviti, prosite za nas.
Vsi sveti menihi in puščavniki, prosite za nas.
Sveta Marija Magdalena, prosi za nas.
Sveta Agata, prosi za nas.
Sveta Lucija, prosi za nas.
Sveta Neža, prosi za nas.
Sveta Cecilija, prosi za nas.
Sveta Katarina, prosi za nas.
Sveta Anastazija, prosi za nas.
Vse svete device in vdove, prosite za nas.
Vsi svetniki in svetnice božje, prosite za nas.

Bo - di nam mi - lost-ljiv,

pri-za-ne-si nam, o Gospod.

Bodi nam milostljiv, usliši nas, o Gospod.
Vsega hudega - reši nas, o Gospod.
Vsega greha - reši nas, o Gospod.
Svoje jeze - reši nas, o Gospod.
Nagle in neprevidene smrti - reši nas, o Gospod.
Skušnjav hudičevih - reši nas, o Gospod.
Jeze, sovraštva in vse hude volje - reši nas, o Gospod.
Duha nečistosti - reši nas, o Gospod.
Treska in hudega vremena - reši nas, o Gospod.
Šibe potresa - reši nas, o Gospod.
Kuge, lakote in vojske - reši nas, o Gospod.
Večne smrti - reši nas, o Gospod.
Po skrivnosti svojega svetega učlovečenja - reši nas, o Gospod.
Po svojem prihodu - reši nas, o Gospod.
Po svojem rojstvu - reši nas, o Gospod.
Po svojem krstu in svetem postu - reši nas, o Gospod.
Po svojem križu in trpljenju - reši nas, o Gospod.

Po svoji smrti in svojem pokopu - reši nas, o Gospod.

Po svojem svetem vstajenju - reši nas, o Gospod.

Po svojem čudežnem vnebohodu - reši nas, o Gospod.

Po prihodu Tolažnika Svetega Duha* - reši nas, o Gospod.

Na dan sodbe - reši nas, o Gospod.

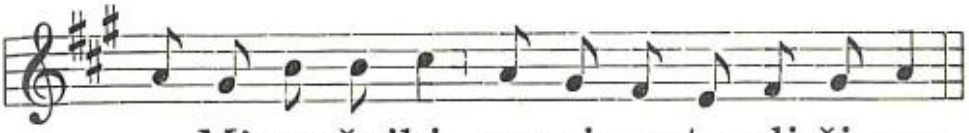

Mi grešniki - prosimo te, sli-ši nas.
Pri-za-ne-si nam, prosimo te, sli-ši nas.

Odpusti nam, prosimo te, sliši nas.

Pripelji nas k pravi pokori, prosimo te, sliši nas.

Vladaj in ohrani svojo sveto Cerkev, prosimo te, sliši nas.

Ohrani apostolskega pastirja in vse cerkvene stanove v svoji sveti veri, prosimo te, sliši nas.

---

* Kdor bi naglašal Dúha, se začne kadenca na zlogu te.

Ponižaj sovražnike svete Cerkve, prosimo te, sliši nas.

Daj krščanskim kraljem in oblastnikom mir in pravo soglasje, prosimo te, sliši nas.

Daj vsemu krščanskemu ljudstvu mir in edinost, prosimo te, sliši nas.

Pokliči vse, ki so v zmoti, v edinost Cerkve in privedi vse nevernike k luči evangelija, prosimo te, sliši nas.

Potrdi in ohrani nas vse v svoji sveti službi, prosimo te, sliši nas.

Povzdigni naše misli k nebeškim željam, prosimo te, sliši nas.

Povrni vsem našim dobrotnikom z večnimi darovi, prosimo te, sliši nas.

Reši duše naše in naših bratov, sorodnikov in dobrotnikov večnega pogubljenja, prosimo te, sliši nas.

Daj in ohrani sad zemlje, prosimo te, sliši nas.

Daj vsem vernim dušam večni pokoj, prosimo te, sliši nas.

Usliši nas, prosimo te, sliši nas.

Sin božji, prosimo te, sliši nas.

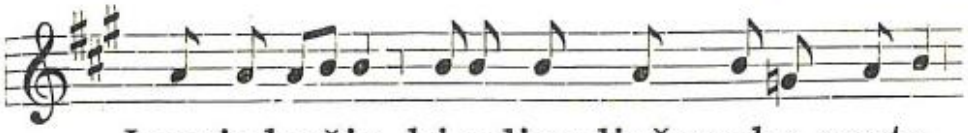

Jagnje božje, ki odjemlješ grehe sveta,

pri - za - ne - si nam, o Gospod.

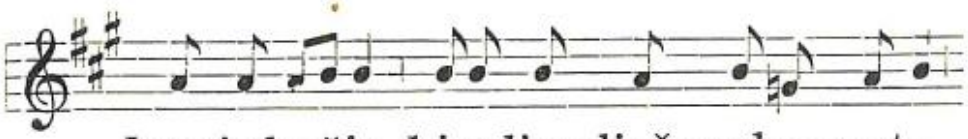

Jagnje božje, ki odjemlješ grehe sveta,

u - sli - ši nas, o Gospod.

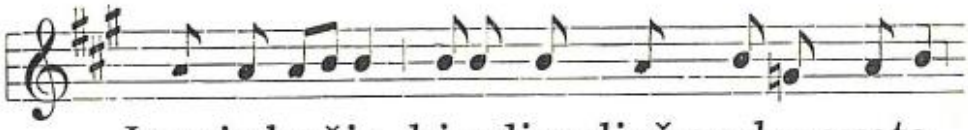

Jagnje božje, ki odjemlješ grehe sveta,

usmi - li se nas.

Kri - stus, sli - ši nas.

Kri - stus, u - sli - ši nas.

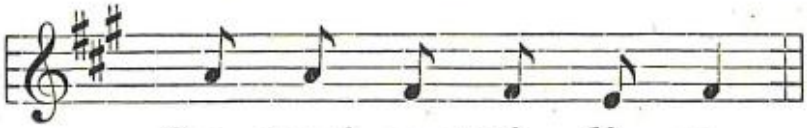

Go-spod, u-smi - li se.

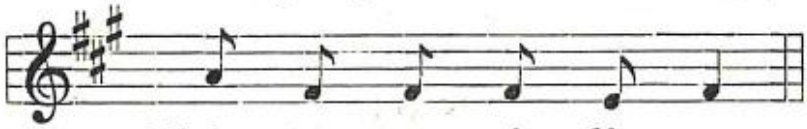

Kri - stus, u-smi - li se.

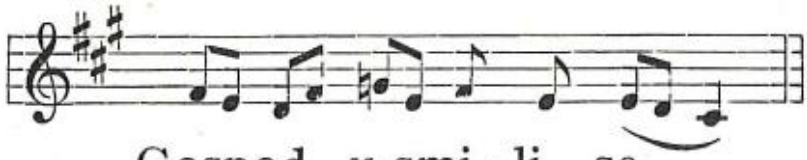

Gospod, u-smi - li se.

O-če naš (dalje po tihem).

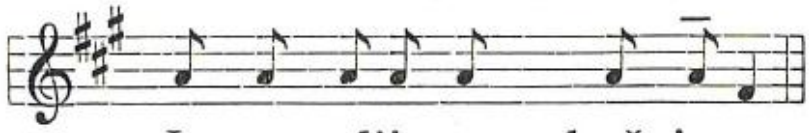

In ne vpelji nas v skušnjavo.

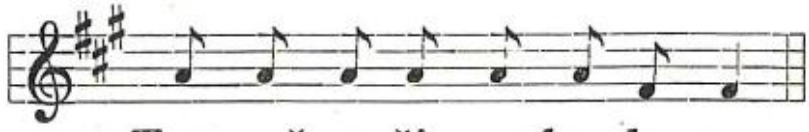

Temveč re-ši nas hu-de-ga.

Psalm 69.

O Bog, pri-di mi na pomoč,

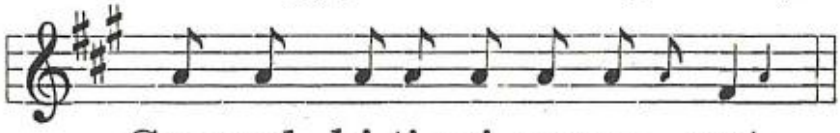

Gospod, hi-ti mi poma - gat.

Osramočeni naj bodo in naj zardijo, * kateri mi strežejo po življenju.

Obrnejo naj se in se sramujejo, * kateri mi hudo želé.[1]

Umaknejo naj se osramočeni, * kateri se mi posmehujejo.

Radujejo in veselé pa se naj v tebi vsi, kateri te iščejo; * in kateri ljubijo tvoje odrešenje, naj vedno govoré: Poveličan bodi Gospod![1]

Jaz pa sem revež in siromak: * Bog, pomagaj mi.

Moj pomočnik in odrešenik si ti, * Gospod, nikar se ne mudi.

Čast bodi Očetu in Sinu in Svetemu Duhu, * kakor je bilo v začetku, tako zdaj in vselej in vekomaj. Amen.

V. Pomagaj svojim služabnikom.

O. Ki v tebe upajo, moj Bog.[1]

V. Bodi nam, Gospod, močen stolp.[1]

O. Pred sovražnikom.

V. Sovražnik naj zoper nas nič ne opravi.

---

1 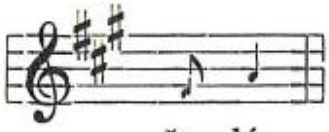

(Enako se poje: Gospód; moj Bog; močen stolp itd.)

O. In sin krivice naj nam ne škóduje.

V. Gospod, ne ravnaj z nami po naših grehih.

O. In ne povračuj nam po naših hudobijah.

V. Molimo za našega papeža I.

O. Ohrani ga, Gospod, poživljaj in osrečuj ga na zemlji, in ne daj ga v roke njegovih sovražnikov.

V. Molimo za našega škofa I.

O. Gospod, ohráni in varuj ga vsega hudega.

V. Molimo za svoje dobrotnike.

O. Povrni milostno, Gospod, vsem, kateri nam zavoljo tvojega imena kaj dobrega storé, z večnim življenjem.

V. Molimo za verne duše v vicah.

O. Gospod, daj jim večni pokoj, in večna luč naj jim sveti.

V. Naj počivajo v miru.

O. Amen.

V. Molimo za svoje brate, katerih ni tukaj.

O. Pomagaj svojim služabnikom, ki v tebe upajo, moj Bog.

V. Pošlji jim, Gospod, pomoč iz svetišča.

O. In váruj jih s Siona.

V. Gospod, usliši mojo molitev.

O. In moj klic naj pride k tebi.

V. Gospod z vami.

O. In s tvojim duhom.

Molimo.

O Bog, ki ti je lastno, da vedno usmiljenje skazuješ in prizanašaš, sprejmi naše prošnje, naj nas in vse tvoje služabnike, katere veže grehov veriga, milostno odveže tvoje dobrotno usmiljenje.

Usliši, prosimo, Gospod, naše ponižne prošnje in odpusti nam grehe, ki se ti jih obtožimo, da nam z odpuščenjem dobrotljivo tudi mir podeliš.

Pokaži nam milostno, Gospod, svoje neizrekljivo usmiljenje, da nas vseh grehov odvežeš, in kazni, ki jih zanje zaslužimo, rešiš.

O Bog, ki te greh razžali in pokora potolaži, ozri se milostno na molitev svojega ljudstva, ki te ponižno prosi; in odvrni šibe svoje jeze, ki jih za svoje grehe zaslužimo.

Vsemogočni večni Bog, usmili se svojega služabnika, našega papeža I., in vodi ga v svojem usmiljenju po poti večnega življenja, da bo to, kar je tebi prijetno, s tvojo pomočjo želel in z vso močjo izvrševal.

O Bog, pastir in vladar vseh vernih, glej milostljivo na svojega služabnika, našega škofa I., ki si ga za pastirja I. škofiji postavil; podeli mu, da bo tistim, čez katere je postavljen, z besedo in dejanjem koristil, in tako s čredo, ki mu je izročena, dosegel večno življenje.

O Bog, ki od tebe izhajajo svete želje, dobre misli in pravična dela, daj svojim služabnikom oni mir, ki ga svet ne more dati: da bodo naša srca tvojim zapovedim vdana, strah pred sovražniki zatrt in časi s tvojo pomočjo varni in mirni.

Užgi, Gospod, naša srca z ognjem Svetega Duha, da ti bomo s čistim telesom služili in z neomadeževanim srcem dopadli.

O Bog, Stvarnik in Odrešenik vseh vernih, podeli dušam svojih služabnikov in služabnic odpuščenje vseh grehov, da usmiljenje, ki so ga vedno želele, s pobožnimi prošnjami dosežejo.

Začni, prosimo, Gospod, naša dejanja s svojim navdihovanjem in spremljaj jih s svojo pomočjo, da se vse naše molitve in vsa naša dela vselej po tebi začnó in po tebi končajo.

Vsemogočni večni Bog, ki gospoduješ živim in mrtvim, in se usmiliš vseh, o katerih veš, da bodo tvoji po veri in dobrih delih: ponižno te prosimo, naj vsi, za katere smo se namenili moliti, ki še živé ali pa so se že s sveta ločili, po prošnjah vseh tvojih svetnikov iz usmiljenja tvoje dobrote odpuščenje vseh svojih grehov dosežejo. Po Gospodu našem Jezusu Kristusu, tvojem Sinu, ki s teboj živi in kraljuje v edinosti Svetega Duha Bog na vse veke vekov.

O. Amen.

V. Gospod z vami.

O. In s tvojim duhom.

V. Vsemogočni in usmiljeni Gospod naj nas usliši.

O. Amen.

V. In vernih duše naj po usmiljenju božjem počivajo v miru.

O. Amen.

Spravna molitev

za praznik presv. Srca Jezusovega.

Presladki Jezus, čigar neizmerna ljubezen do ljudi se tako nehvaležno plačuje s pozabljivostjo, nebrižnostjo in preziranjem, glej, klečé pred tvojim oltarjem te hočemo mi posebno počastiti, da poravnamo brezbožno malomarnost in krivice, s katerimi tvoje ljubeče Srce povsod žalijo.

Toda v zavesti, da tudi mi sami nekdaj nismo bili brez teh napak, in zaradi tega ganjeni od silne žalosti, te prosimo najprej zase usmiljenja; pripravljeni smo, z radovoljnim zadoščevanjem poravnati ne samo zla dela, ki smo jih sami storili, ampak tudi zla dela tistih, ki blodijo daleč od poti zveličanja in v svoji neveri zakrknjeni ne marajo hoditi za teboj, svojim Pastirjem in Vodnikom, ali pa so teptali krstne obljube in odvrgli sladki jarem tvojih zapovedi.

Za vse te objokovanja vredne pregrehe hočemo zadoščevati in sklenemo popraviti vsako posebej: nesramežljivost in nespodobnost v življenju in obleki; toliko zank,

nedolžnim srcem v pohujšanje nastavljenih; skrunjenje Gospodovih dni; ostudne kletve proti tebi in tvojim svetnikom; sramotenje tvojega namestnika in duhovskega stanu; vnémarnost in strašne božje rope, s katerimi se oskrunja celo sam Zakrament božje ljubezni; in končno javne hudobije, s katerimi se narodi upirajo pravici in naukom Cerkve, ki si jo ti ustanovil.

O da bi mogli te pregrehe oprati z lastno krvjo!

V povračilo za žaljeno čast pa ti dajemo prav tisto zadoščenje, ki si ga nekdaj Očetu ti sam dal na križu in ki ga vsak dan obnavljaš na oltarjih, združeno z zadoščenjem deviške Matere, vseh svetnikov in pobožnih krščanskih vernikov.

Iz srca ti obljubimo:

da bomo svoje in drugih ljudi grehe in malomarnost nasproti toliki ljubezni, kar bo v naši moči, s pomočjo tvoje milosti poravnali: s trdno vero, nedolžnim življenjem in spolnjevanjem evangeljskih zapovedi, posebno zapovedi ljubezni;

da bomo tebi namenjene krivice po svojih močeh zabranili

in kar največ ljudi zbrali, da bodo hodili za teboj.

Sprejmi, prosimo te, dobrotljivi Jezus, na priprošnjo blažene Device Marije, srednice sprave, to zadoščevanje, in blagovoli nas v pokorščini do tebe in v tvoji službi ohraniti zveste do smrti z onim vélikim darom stanovitnosti, da pridemo slednjič vsi v domovino, kjer ti z Očetom in Svetim Duhom živiš in kraljuješ Bog na vekov veke. Amen.

O posebnih prilikah.

Pridi, Sveti Duh.

(Klečé.)

Himna I.

Pri-di, Sve-ti Duh,
pošlji iz nebes
žarek svoje luči.

Pridi, oče ubogih,
pridi, delivec darov,
pridi, luč naših src.

O najboljši Tolažnik,
sladki gost duše,
sladko osvežilo.

V delu počitek,
v vročini hladilo,
v joku tolažba.

O preblažena luč,
napolni svojim vernim
srca globočine.

Brez tvoje božje moči
nič ni v človeku,
nič neškodljivo.

Operi, kar je omadeževano,
namoči, kar je suho,
ozdravi, kar je ranjeno.

Upogni, kar je trdo,
ogrej, kar je mrzlo,
vodi, kar je zašlo.

Daj svojim vernim,
ki v tebe zaupajo,
sedmere darove!

Daj zasluženje kreposti,
daj uspeh odrešenja,
daj radost brez konca!

Amen.

V. Pošlji svojega Duha in prerojeni bomo.

O. In prenovil boš obličje zemlje.

Molimo.

O Bog, ki si srca vernih po razsvetljenju Svetega Duha učil, daj nam, da bomo v istem Duhu spoznali, kaj je prav, in se vedno veselili njegove tolažbe. Po Kristusu, Gospodu našem.

O. Amen.

O pridi, Stvarnik Sveti Duh.

Himna II.

O pri-di, Stvarnik Sve-ti Duh,

obišči nas, ki tvoji smo;
napolni z rajsko milostjo
srce po tebi ustvarjeno!

Ime je tvoje Tolažnik
in Dar Boga Najvišjega,
Ljubezen, Ogenj, Živi vir,
Duhovno pomaziljenje.

Sedmero ti darov deliš,
Desnice Prst Očetove,
obljubil tebe Oče je,
Zgovorna Moč apostolov.

Čutilom našim luč prižgi,
ljubezen v srca naša vlij;
v telesni bedi nas krepčaj,
v slabosti vsaki moč nam daj.

Odženi proč sovražnika
in daj nam stanoviten mir;
pred nami hodi, vodi nas
in zla nas varuj vsakega.

Po tebi naj spoznavamo
Očeta in Sina božjega,
in tebe, iz obeh Duha,
naj vedno trdno ver'jemo.

Bogu Očetu bodi čast
in Sinu, slavno vstalemu,
in Duhu Tolažitelju
od vekomaj do vekomaj.
Amen.

V. Pošlji svojega Duha in prerojeni bomo.

O. In prenovil boš obličje zemlje.

Molimo.

O Bog, ki si srca vernih po razsvetljenju Svetega Duha učil, daj nam, da bomo

v istem Duhu spoznali, kaj je prav, in se vedno veselili njegove tolažbe. Po Kristusu, Gospodu našem.

O. Amen.

Blagoslov polja, ali planin, pašnikov, travnikov.

V. Naša pomoč je v imenu Gospodovem.
O. Ki je ustvaril nebo in zemljo.
V. Gospod z vami.
O. In s tvojim duhom.

Molimo.

O Bog, ki ima od tebe vse dobro svoj začetek in narašča v vednem napredovanju k boljšemu, daj nam, ki te ponižno prosimo, da bo to, kar v hvalo tvojemu imenu pričenjamo, dovršeno z večnim darom tvoje modrosti. Po Kristusu, Gospodu našem.

O. Amen.

Molimo.

Vsemogočni večni Bog, ki si svojim duhovnikom blagovolil dati pred drugimi to milost, da, kakor verujemo, izvršuješ ti, kar oni v tvojem imenu vredno in popolno izvršujejo: prosimo tvoje usmiljenje: obišči

tudi ti, kar bomo zdaj obiskali, blago†slovi, kar bomo blagoslovili, in čez to, kar bomo storili, dvigni svojo mogočno desnico, naj ob našem skromnem vstopu po zaslugah in priprošnjah tvojih svetnikov zbežé zli duhovi in vstopijo tvoji angeli. Po Kristusu, Gospodu našem.

O. Amen.

Molijo se klečé litanije svetnikov (stran 65), in ko se odmoli:

V. Reši duše naše in naših bratov, sorodnikov in dobrotnikov večnega pogubljenja.

O. Prosimo te, sliši nas,

naj duhovnik vstane in reče:

V. To polje (ali te njive, ali planine, ali pašnike, ali travnike) blago†slovi.

O. Prosimo te, sliši nas.

V. To polje (ali te njive, planine, pašnike, travnike) blago†slovi in o†hrani.

O. Prosimo te, sliši nas.

V. To polje (ali te njive, planine, pašnike, travnike) blago†slovi in o†hrani in vsake škode zlih duhov va†ruj.

O. Prosimo te, sliši nas.

V. Odženi in odpodi od tega kraja strele, točo, divje nevihte in škodljive poplave.

O. Prosimo te, sliši nas.

Potem litanije nadaljuje in dovrši; na koncu reče: Oče naš (po tihem do:)

V. In ne vpelji nas v skušnjavo.

O. Temveč reši nas hudega.

V. Pošlji svojega Duha in se bo ustvarjalo.

O. In prenovil boš obličje zemlje.

V. Gospod delí blaginjo.

O. In naša zemlja daje svoj sad.

V. Gospod, usliši mojo molitev.

O. In moj klic naj pride k tebi.

V. Gospod z vami.

O. In s tvojim duhom.

Molimo.

Ponižno te prosimo, vsemogočni Bog, blagovóli v svoji dobrotljivosti z dežjem svojega blago†slova orositi to polje (ali te njive, planine, pašnike, travnike), ki si jih z ugodnim vremenom poživljal; daj svojemu ljudstvu, da se ti bo za tvoje darove vedno zahvaljevalo in se bodo od rodovitnosti zemlje lačni nasičevali z obilnimi

dobrotami, da bodo ubožci in siromaki tvoje slavno ime hvalili na vekov veke.

O. Amen.

In naj se pokrope z blagoslovljeno vodo.

Molitev za dež.

Molijo se litanije vseh svetnikov, v katerih se po prošnji „Daj vsem vernim dušam večni pokoj“ dvakrat reče: „Daj svojim vernim potrebnega dežja - prosimo te, sliši nas!“

Po litanijah se moli:

Oče naš (po tihem do:)

V. In ne vpelji nas v skušnjavo.

O. Temveč reši nas hudega.

Psalm 146.

Hvalite Gospoda, zakaj dobro je, hvalo peti: * prijetna in lepa naj bo pesem našemu Bogu.

Gospod zida Jeruzalem, * zbira razkropljene Izraelce.

Ozdravlja nje, ki so potrtega srca, * in obvezuje njih rane.

Določa zvezdam število * in kliče jih vse po imenu.

Velik je naš Gospod in velika je njegova moč * in njegova modrost je neizmerna.

Gospod vzdiguje ponižne * in grešnike do tal ponižuje.

Zapojte Gospodu hvalno pesem, * ob citrah prepevajte našemu Bogu:

Ki zagrinja nebo z oblaki * in zemlji pripravlja dež.

Ki daje, da raste trava po gorah * in zelišča v rabo ljudem.

Ki daje živini njen živež * in mladim vranom, ki čivkajo k njemu.

Konja moč mu ne ugaja * in urnost pešca ni po njegovi volji.

Po volji so Gospodu, kateri se ga bojé * in kateri upajo v njegovo milost.

Slava Očetu in Sinu * in Svetemu Duhu.

Kakor je bilo v začetku, tako zdaj in vselej * in vekomaj. Amen.

V. Zagrni, Gospod, nebo z oblaki.

O. In zemlji pripravi dežja.

V. Da bo rastla trava po gorah.

O. In zelišča v rabo ljudem.

V. Napóji gore s svojih višav.

O. In zemlja se bo polnila s sadovi tvojih del.

V. Gospod, usliši mojo molitev.

O. In moj klic naj pride k tebi.

dobrotami, da bodo ubožci in siromaki tvoje slavno ime hvalili na vekov veke.

O. Amen.

In naj se pokrope z blagoslovljeno vodo.

Molitev za dež.

Molijo se litanije vseh svetnikov, v katerih se po prošnji „Daj vsem vernim dušam večni pokoj“ dvakrat reče: „Daj svojim vernim potrebnega dežja - prosimo te, sliši nas!“

Po litanijah se moli:

Oče naš (po tihem do:)

V. In ne vpelji nas v skušnjavo.

O. Temveč reši nas hudega.

Psalm 146.

Hvalite Gospoda, zakaj dobro je, hvalo peti: * prijetna in lepa naj bo pesem našemu Bogu.

Gospod zida Jeruzalem, * zbira razkropljene Izraelce.

Ozdravlja nje, ki so potrtega srca, * in obvezuje njih rane.

Določa zvezdam število * in kliče jih vse po imenu.

Velik je naš Gospod in velika je njegova moč * in njegova modrost je neizmerna.

Gospod vzdiguje ponižne * in grešnike do tal ponižuje.

Zapojte Gospodu hvalno pesem, * ob citrah prepevajte našemu Bogu:

Ki zagrinja nebo z oblaki * in zemlji pripravlja dež.

Ki daje, da raste trava po gorah * in zelišča v rabo ljudem.

Ki daje živini njen živež * in mladim vranom, ki čivkajo k njemu.

Konja moč mu ne ugaja * in urnost pešca ni po njegovi volji.

Po volji so Gospodu, kateri se ga bojé * in kateri upajo v njegovo milost.

Slava Očetu in Sinu * in Svetemu Duhu.

Kakor je bilo v začetku, tako zdaj in vselej * in vekomaj. Amen.

V. Zagrni, Gospod, nebo z oblaki.

O. In zemlji pripravi dežja.

V. Da bo rastla trava po gorah.

O. In zelišča v rabo ljudem.

V. Napóji gore s svojih višav.

O. In zemlja se bo polnila s sadovi tvojih del.

V. Gospod, usliši mojo molitev.

O. In moj klic naj pride k tebi.

V. Gospod z vami.

O. In s tvojim duhom.

Molimo.

O Bog, ki v tebi živimo, se gibljemo in bivamo, daj nam potrebnega dežja, da podpirani s časnimi darovi s toliko večjim zaupanjem zahrepenimo po večnih.

Daj, prosimo, vsemogočni Bog, da nas, ki v svojih nadlogah v tvojo milost zaupamo, vsake zoprnosti vselej obvaruje tvoja pomoč.

Daj nam, prosimo, Gospod, blagodejnega dežja, in zemlje suho lice namoči s toki vodá izpod neba. Po Gospodu našem Jezusu Kristusu, tvojem Sinu, ki s teboj živi in kraljuje v edinosti Svetega Duha Bog na vse veke vekov.

O. Amen.

V. Gospod z vami.

O. In s tvojim duhom.

V. Hvalimo Gospoda.

O. Bógu hvala.

V. Vsemogočni in usmiljeni Gospod naj nas usliši.

O. Amen.

V. Vernih duše naj po usmiljenju božjem počivajo v miru.

O. Amen.

Za lepo vreme.

Molijo se litanije vseh svetnikov, v katerih se po prošnji „Daj vsem vernim dušam večni pokoj“ dvakrat reče: „Daj svojim vernim lepo vreme - prosimo te, sliši nas!“

Po litanijah se moli:

Oče naš (po tihem do:)

V. In ne vpelji nas v skušnjavo.

O. Temveč reši nas hudega.

Psalm 66.

Bog se nas usmili ter nas blagoslovi: * razjasni svoj obraz nad nami in se nas usmili.

Da spoznamo na zemlji tvojo pot, * pri vseh narodih tvoje zveličanje.

Slavé naj te ljudstva, o Bog, * slavé naj te vsa ljudstva.

Veselé in radujejo naj se narodi, * ker sodiš ljudstva po pravici in narode na zemlji vodiš.

Slavé naj te ljudstva, o Bog, * slavé naj te vsa ljudstva.

Zemlja daje svoj sad, * blagoslavlja nas Bog, naš Bog.

Blagoslóvi nas Bog * in bojé naj se ga vsi kraji na zemlji.

Slava Očetu in Sinu * in Svetemu Duhu.

Kakor je bilo v začetku, tako zdaj in vselej * in vekomaj. Amen.

V. Poslal si, Gospod, veter na zemljo.

O. In nehal je dež izpod néba.

V. Kadar bom nebo prevlekel z oblaki.

O. Se bo prikazala moja mavrica in se bom spomnil svoje zaveze.

V. Razjasni, Gospod, svoj obraz nad svojimi služabniki.

O. In blagoslovi nje, ki v tebe upajo.

V. Gospod, usliši mojo molitev.

O. In moj klic naj pride k tebi.

V. Gospod z vami.

O. In s tvojim duhom.

Molimo.

O Bog, ki te greh razžali in pokora potolaži, ozri se milostno na molitev svojega ljudstva, ki te ponižno prosi, in odvrni šibe svoje jeze, ki jih za svoje grehe zaslužimo.

Usliši nas, Gospod, ki k tebi kličemo: in daj nam lepo vreme, ki ga prosimo, da nas, ki za svoje grehe po pravici trpimo, prehiti tvoja milosrčnost in bomo čutili tvoje usmiljenje.

Prosimo, vsemogočni Bog, ustavi po svojem usmiljenju nalive dežja in pokaži nam svoje jasno obličje. Po Gospodu našem Jezusu, tvojem Sinu, ki s teboj živi in kraljuje v edinosti Svetega Duha Bog na vse veke vekov.

O. Amen.

Za odvrnitev hude ure.

Zazvoné zvonovi, in ko se v cerkev skličejo, kateri se morejo udeležiti, se molijo litanije vseh svetnikov; v njih se dvakrat reče: „Treska in hudega vremena - reši nas, o Gospod!“

Po litanijah se moli:

Oče naš (po tihem do:)

V. In ne vpelji nas v skušnjavo.

O. Temveč reši nas hudega.

Psalm 147.

Hvali, Jeruzalem, Gospoda, * hvali svojega Boga, Sion.

Zakaj utrdil je zapahe tvojim vratom, * blagoslovil je tvoje otroke v tebi.

On daje mir tvojim pokrajinam * in te nasičuje z najboljšo pšenico.

Pošilja svoje povelje na zemljo, * hitro pride njegova beseda.

Sneg daje kakor volno, * slano siplje kakor pepel.

Meče svojo točo kakor drobtine, * pred njegovim mrazom — kdo bi zdržal?

Pošlje svoj ukaz in ga raztaja, * zaveje njegov veter in tečejo vode.

Oznanil je svojo besedo Jakobu, * svoje postave in pravice Izraelu.

Ni storil tako nobenemu drugemu ljudstvu, * in svojih pravic drugim ni razodel.

Slava Očetu in Sinu * in Svetemu Duhu.

Kakor je bilo v začetku, tako zdaj in vselej * in vekomaj. Amen.

V. Naša pomoč je v imenu Gospodovem.

O. Ki je ustvaril nebo in zemljo.

V. Pokaži nam, Gospod, svoje usmiljenje.

O. In daj nam večno zveličanje.

V. Pomagaj nam, Bog, naš Zveličar.

O. In zaradi slave svojega imena, Gospod, nas reši.

V. Sovražnik naj zoper nas nič ne opravi.

O. In sin krivice naj nam ne škóduje.

V. Tvoje usmiljenje, Gospod, bodi nad nami.

O. Kakor upamo v tebe.

V. Reši, Gospod, svoje ljudstvo.

O. In blagoslovi svojo lastnino.

V. Dobrot ne odtegueš njim, ki hodijo v nedolžnosti.

O. Gospod, Bog moči: blagor mu, kdor v tebe upa.

V. Gospod, usliši mojo molitev.

O. In moj klic naj pride k tebi.

V. Gospod z vami.

O. In s tvojim duhom.

Molimo.

O Bog, ki te greh razžali in pokora potolaži, ozri se milostno na molitev svojega ljudstva, ki te ponižno prosi, in odvrni šibe svoje jeze, ki jih za svoje grehe zaslužimo.

Od svoje hiše, prosimo, Gospod, odženi pogubni vihar in odvrni škodo hudega vremena.

Vsemogočni večni Bog, prizanesi prestrašenim, milostljiv bodi prosečim: naj po škodljivem ognju iz oblakov in po sili nevihte grožnja hudega vremena prejde v tvojo hvalo.

Gospod Jezus Kristus, ki si zapovedal vetrovom in morju in je nastala velika tihota: usliši prošnje svojega ljudstva, in daj, da po tem znamenju svetega kri†ža prejde vse divjanje hudega vremena.

Vsemogočni in usmiljeni Bog, ki nas s tepenjem zdraviš in z odpuščanjem ohranjaš: daj nam, ki te ponižno prosimo, da se bomo veselili miru iz te zaželene tolažbe in vedno uživali dar tvoje dobrote. Po Gospodu našem Jezusu Kristusu, tvojem Sinu, ki s teboj živi in kraljuje v edinosti Svetega Duha Bog na vse veke vekov.

O. Amen.

Naj se pokropi z blagoslovljeno vodo.

Ob času bede in lakote.

Molijo se litanije vseh svetnikov, v katerih se dvakrat reče: „Daj in ohrani sad zemlje - prosimo te, sliši nas!“

Po litanijah se moli:

Oče naš (po tihem do:)

V. In ne vpelji nas v skušnjavo.

O. Temveč reši nas hudega.

Psalm 22.

Gospod je meni pastir, nič mi ne manjka: * na kraj paše, tja me vodi.

Ob krepčalni vodi me vzgaja, * mojo dušo poživlja.

Vodi me po potih pravičnosti * zaradi svojega imena.

Ko bi hodil tudi sredi smrtne sence, * se ne bom bal hudega, ker si ti z menoj.

Tvoja palica in tvoja šiba * me vodita.

Pogrinjaš pred menoj mizo * vpričo njih, ki me stiskajo.

Z oljem mi maziliš glavo, * in opojna moja čaša, kako je sijajna!

In tvoje usmiljenje me spremlja * vse dni mojega življenja.

In prebival bom v hiši Gospodovi * vse dolge dni.

Slava Očetu in Sinu * in Svetemu Duhu.

Kakor je bilo v začetku, tako zdaj in vselej * in vekomaj. Amen.

V. Gospod, ne ravnaj z nami po naših grehih.

O. In ne povračuj nam po naših hudobijah.

V. Vseh oči se ozirajo nate, Gospod.

O. In ti jim daješ hrano o pravem času.

V. Spomni se svojega ljudstva.

O. Ki je tvoja last od začetka.

V. Gospod delí dobroto.

O. In naša zemlja daje svoj sad.

V. Gospod, usliši mojo molitev.

O. In moj klic naj pride k tebi.

V. Gospod z vami.

O. In s tvojim duhom.

Molimo.

Pokaži nam milostno, Gospod, svoje neizrekljivo usmiljenje: da nas vseh grehov odvežeš, in kazni, ki jih zanje zaslužimo, rešiš.

Daj nam, prosimo, Gospod, uspeh vdane prošnje in milostno odvrni lakoto: naj srca smrtnikov spoznajo, da take šibe po tvoji nevolji pridejo in po tvojem usmiljenju nehajo.

Tebi podložno ljudstvo, ki zaradi svojih grehov trpi lakoto, milostno k sebi obrni,

Gospod: ki si rekel, da bo vse navrženo tistim, ki iščejo tvojega kraljestva: Ki živiš in kraljuješ z Bogom Očetom v edinosti Svetega Duha Bog na vse veke vekov.

O. Amen.

Ob času umiranja in kuge.

Molijo se litanije vseh svetnikov, v katerih se dvakrat reče: „Kuge lakote in vojske - reši nas, o Gospod!“

In po prošnji „Daj vsem vernim večni pokoj“ se dvakrat reče: „Reši nas kuge - prosimo te, sliši nas!“

Po litanijah se moli:

Oče naš (po tihem do:)

V. In ne vpelji nas v skušnjavo.

O. Temveč reši nas hudega.

Psalm 6.

Gospod, ne obsojaj me v svojem srdu * in ne kaznuj me v svoji jezi.

Usmili se me, Gospod, zakaj obnemogel sem, * ozdravi me, Gospod, zakaj moje kosti so se pretresle.

In moja duša je silno prestrašena, * ti pa, Gospod, doklej?

Obrni se, Gospod, in reši mojo dušo, * zaradi svoje milosrčnosti mi pomagaj.

Zakaj ni ga v smrti, ki bi se tebe spominjal, * in v kraljestvu mrtvih — kdo te bo hvalil?

Utrudil sem se od zdihovanja, vse noči na postelji prejokam, * s solzami namakam svoje ležišče.

Motno je moje oko od žalosti, * postaral sem se zaradi vseh, ki me črtijo.

Odstopite od mene vsi, kateri delate krivico, * zakaj Gospod je moj glasni jok uslišal.

Uslišal je Gospod mojo prošnjo, * Gospod je sprejel mojo molitev.

Zardé naj in silno naj se prestrašijo vsi moji sovražniki, * nagloma naj se umaknejo v sramoti.

Slava Očetu in Sinu * in Svetemu Duhu.

Kakor je bilo v začetku, tako zdaj in vselej * in vekomaj. Amen.

V. Gospod, ne ravnaj z nami po naših grehih.

O. In ne povračuj nam po naših hudobijah.

V. Pomagaj nam, Bog, naš Zveličar.

O. In zaradi slave svojega imena, Gospod, nas reši.

V. Gospod, ne spominjaj se naših nekdanjih pregreh.

O. Pridi nam skóraj naproti s svojim usmiljenjem: zakaj silno smo obnemogli.

V. Prosi za nas, sveti Sebastijan.

O. Da postanemo vredni obljub Kristusovih.

V. Gospod, usliši mojo molitev.

O. In moj klic naj pride k tebi.

V. Gospod z vami.

O. In s tvojim duhom.

Molimo.

Usliši nas, Bog, naš Zveličar, in na priprošnjo blažene in slavne Bogorodice Marije, vedno Device, blaženega Sebastijana, svojega mučenca, in vseh svetnikov reši svoje ljudstvo strahu pred tvojo jezo, in po obilnosti svojega usmiljenja daj, da bo varno.

Milostljiv bodi, Gospod, našim prošnjam in ozdravi dušne in telesne bolezni, da bomo odpuščenje prejeli in se v tvojem blagoslovu vedno radovali.

Daj nam, prosimo, Gospod, uspeh vdane prošnje: in milostno odvrni kugo in umiranje; naj srca smrtnikov spoznajo, da take

šibe po tvoji nevolji pridejo in po tvojem usmiljenju nehajo. Po Gospodu našem Jezusu Kristusu, tvojem Sinu, ki s teboj živi in kraljuje v edinosti Svetega Duha Bog na vse veke vekov.

O. Amen.

V katerikoli nadlogi.

Molijo se litanije vseh svetnikov in ob koncu se reče:

Oče naš (po tihem do:)

V. In ne vpelji nas v skušnjavo.

O. Temveč reši nas hudega.

Psalm 19.

Usliši naj te Gospod na dan stiske, * varuje naj te ime Boga Jakobovega.

Pošlje naj ti pomoč iz svetišča * in varuje naj te s Siona.

Spominja naj se vseh tvojih daritev * in tvoja žgalna daritev naj bo prijetna.

Podeli naj ti po tvojem srcu * in spolni naj vse tvoje namene.

Veselili se bomo tvoje zmage * in se hvalili z imenom našega Boga.

Spolni naj Gospod vse tvoje prošnje, * zdaj vem, da pomaga Gospod svojemu Maziljencu.

Uslišal ga bo iz svojih svetih nebes, * s krepko pomočjo svoje desnice.

Ti na bojnih vozeh, drugi na konjih, * mi pa kličemo ime Gospoda, našega Boga.

Ti se zapletajo in padajo, * mi pa stojimo in se držimo pokonci.

Gospod, ohrani kralja, * in usliši nas ta dan, ko te kličemo.

Slava Očetu in Sinu * in Svetemu Duhu.

Kakor je bilo v začetku tako zdaj in vselej * in vekomaj. Amen.

Ali pa se moli:

Psalm 90.

Kdor stanuje v zavetju Najvišjega, * prebiva v obrani Boga nebeškega.

Govorí Gospodu: „Ti si moj varuh in moje pribežališče, * moj Bog, v katerega upam.“

Zakaj on te reši lovske zanke * in hudobne besede.

S svojimi perutmi te pokrije * in pod njegovimi krili najdeš zavetje.

Kakor ščit te obda njegova zvestoba, * ni se ti bati nočne groze.

Ne puščice, ki leti po dnevi, ne nezgode, ki se plazi v temi, * ne bolezni, ki se širi opoldne.

Če jih pade tisoč ob tvoji strani in deset tisoč ob tvoji desnici: * tebi se ne približa.

Le gledal boš s svojimi očmi * in videl kazen grešnikov.

Ker si rekel: „Gospod je moje upanje“, * si Najvišjega postavil za svoje pribežališče.

Zlo te ne zadene * in nadloga se ne približa tvojemu šotoru.

Kajti svojim angelom je zate zapovedal, * naj te varujejo na vseh tvojih potih.

Na rokah te bodo nosili, * da z nogo ne zadeneš ob kamen.

Stopal boš čez gada in modrasa * in hodil boš po levu in zmaju.

Ker v mene upa, ga bom rešil; * varoval ga bom, ker spoznava moje ime.

Ko me bo klical, ga bom uslišal; * v stiski bom pri njem, rešil ga bom in počastil.

Z dolgim življenjem ga bom obdaril * in mu pokazal svoje zveličanje.

Slava Očetu in Sinu * in Svetemu Duhu.

Kakor je bilo v začetku tako zdaj in vselej * in vekomaj. Amen.

V. Bog je naše pribežališče in naša pomoč.

O. Pomočnik v nadlogah.

V. Reši, Gospod, svoje služabnike.

O. Ki v tebe upajo, moj Bog.

V. Sveti Bog, sveti Močni, sveti Neumrljivi.

O. Usmili se nas.

V. Pomagaj nam, Bog, naš Zveličar.

O. In zaradi slave svojega imena, Gospod, nas reši.

V. Gospod, usliši mojo molitev.

O. In moj klic naj pride k tebi.

V. Gospod z vami.

O. In s tvojim duhom.

Molimo.

Ne zavrzi, vsemogočni Bog, svojega ljudstva, ki v žalosti kliče, temveč zaradi slave svojega imena pridi usmiljen stiskanim na pomoč.

Pokaži nam milostno, Gospod, svoje neizrekljivo usmiljenje, da nas vseh grehov odvežeš, in kazni, ki jih zanje zaslužimo, rešiš.

Daj nam, svojim služabnikom, prosimo, Gospod Bog, da se bomo vedno veselili zdravja na duši in na telesu, in da bomo po častitih prošnjah blažene Marije, vedno Device, sedanje žalosti rešeni in večnega veselja deležni.

Ozri se milostno, prosimo, Gospod, na našo stisko in odvrni srd svoje jeze, ki ga po pravici zaslužimo.

O Bog, naše pribežališče in naša moč, poslušaj pobožne prošnje svoje Cerkve, ki sam pobožnost daješ; in daj, da kar verno prosimo, dejansko dosežemo. Po Gospodu našem Jezusu Kristusu, tvojem Sinu, ki s teboj živi in kraljuje v edinosti Svetega Duha Bog na vse veke vekov.

O. Amen.

V spravo za bogokletje.

Bog bodi hvaljen!

Hvaljeno bodi njegovo sveto ime.

Hvaljen bodi Jezus Kristus, pravi Bog in pravi človek.

Hvaljeno bodi ime Jezusovo.

Hvaljeno bodi njegovo presveto Srce.

Hvaljen bodi Jezus v najsvetejšem oltarnem Zakramentu.

Hvaljena bodi vzvišena Mati božja, presveta Devica Marija.

Hvaljeno bodi nje sveto in brezmadežno spočetje.

Hvaljeno bodi ime Device in Matere Marije.

Hvaljen bodi njen prečisti ženin sveti Jožef.

Hvaljen bodi Bog v svojih angelih in svetnikih.

Ob slovesni zahvali.

Te - be Bo - ga hva - li - mo, *
tebe Gospoda poveličujemo.
Tebe večnega Očeta * časti vsa zemlja.
Tebi vsi angeli, * tebi nebesa in vse oblasti,
Tebi Kerubi in Serafi * neprenehoma prepevajo:
Svet, * svet, * svet * si ti, Gospod Bog nebesnih čet!

Polna so nebesa in zemlja * veličastva tvoje slave.
Tebe hvali * apostolov slavni zbor,
Tebe prerokov * hvalevredno število,
Tebe mučencev * sijajna vojska.
Tebe po vsej zemlji * slavi sveta Cerkev:
Očeta * neskončnega veličastva;
Častitega tvojega Sina, * pravega in edinega;
In Svetega * Duha Tolažnika.
Ti, Kristus, * Kralj veličastva.
Ti si Očetov * večni Sin.
Ti se nisi branil učlovečenja v telesu Device, * da si odrešil človeka.
Ti si premagal želo smrti * in vernim odprl nebeško kraljestvo.
Ti sediš na desnici božji * v slavi Očetovi.
Da prideš kot sodnik, * vérujemo.
Tebe torej prosimo, pridi na pomoč svojim služabnikom, * ki si jih odkupil z dragoceno krvjo.
Daj, da bomo v večni slavi * prišteti tvojim svetim.
Zveličaj, Gospod, svoje ljudstvo * in blagoslovi svojo lastnino.
In vladaj jih * in poveličuj jih na veke.
Dan na dan * tebe slavimo.

In hvalimo tvoje ime vekomaj * in na vekov veke.
Izvoli, Gospod, ta dan * brez greha nas ohraniti.
Usmili se nas, Gospod, * usmili se nas.
Tvoje usmiljenje, Gospod, bodi nad nami, * kakor upamo v tebe.
V tebe, Gospod, upam, * ne bom osramočen vekomaj.

V. Slavimo Očeta in Sina s Svetim Duhom.

O. Hvalimo in povišujmo ga vekomaj.

V. Slavljen si, Gospod, na nebesni višavi.

O. In hvalevreden in slaven in poveličevan vekomaj.

V. Gospod, usliši mojo molitev.

O. In moj klic naj pride k tebi.

V. Gospod z vami.

O. In s tvojim duhom.

Molimo.

O Bog, čigar milosrčnost je neizmerna in dobrotljivosti zaklad neskončen: tvojemu premilostnemu veličastvu se zahvalimo za podeljene darove, in tvoje usmiljenje vedno

prosimo: ne zapusti njih, katerim na njih prošnje podeljuješ, česar želé, marveč jih pripravi za prihodnja darila. Po Kristusu, Gospodu našem.

O. Amen.

V. Božja pomoč ostani vedno pri nas.

O. Amen.

Molitev za papeža.

V. Molimo za našega sv. očeta Pija.

O. Ohrani ga, Gospod, poživljaj in osrečuj ga na zemlji, in ne daj ga v roke njegovih sovražnikov.

Molimo. O Bog, pastir in vladar vseh vernih, glej milostljivo na svojega služabnika našega papeža Pija, ki si ga za pastirja svoji Cerkvi postavil: podeli mu, da bo tistim, čez katere je postavljen, z besedo in dejanjem koristil, in tako s čredo, ki mu je izročena, dosegel večno življenje. Po Kristusu Gospodu našem.

O. Amen.

Stvarno kazalo.

Kako se molitve primerno izbirajo, kaže pregledno kazalo spredaj. V tem kazalu so molitve abecedno razvrščene po besedah, ki so značilne za vsebino, bolj znane molitve pa so navedene tudi po začetnih besedah; te so označene z zvezdico (*) na začetku vrstice.

* Angel božji, varuh moj 13
* Angel Gospodov 2
Antifone Matere božje 51
Apostolska vera 2
Apostolstvo mož 121

Blagoslov ljudstva 27
Blagoslov polja itd. 155
Blagoslovljena voda: nedeljsko kropljenje 24
* Bog bodi hvaljen 176
Bogokletje: molitev v spravo 176
* Božje Srce Jezus. (mesečna spravna molitev) 112

* Čast bodi Očetu 2
Četrtek: molitev ob četrtkih 17

Dež: molitev za dež 158
Duh: kratka molitev k Svetemu Duhu 6
slovesna molitev 151, 153
Duhovnik: molitev za duhovnike v kvatrnih dneh 126, 127
v lavantinski škofiji 18
Slomšekova molitev 128

Edinost: molitev za cerkveno edinost 116—118

Glavne molitve 1—11
* Glej, o dobri in presladki Jezus 19
* Glejte, zvesti in modri služabnik 55
* Gospod je meni Pastir 167
* Gospod, moj Bog, iz tvoje 19

Huda ura: za odvrnitev 163

Ime Jezusovo, litanije 31

* Jezus, Marija, Jožef 16
Jezusovo ime, litanije 31
* Jezus tebi živim 14
Jožef, litanije 59
Jutranja molitev 12, 14

Kesanje 9
Kristusu Kralju: molitev za odpustke 19
Križev pot: sv. Leonarda 78
kratki 100
Križev teden 132
Kropljenje z blagoslovljeno vodo ob nedeljah 24

Krstna obljuba 11
Krščanski nauk, zahvala 7
* K tebi, o sveti Jožef, pribežimo 57
Kuga, za odvrnitev 169
Kvatrni dnevi 126—131

Lakota, ob slabi letini 166
Lavretanske litanije 47
Lepo vreme 161
Letina, ob slabi letini 166
Litanije: pravila 29
presvetega imena 31
presvetega Srca 39
lavretanske 47
svetega Jožefa 59
vseh svetnikov 65
vseh svetnikov pete 133

Mesec, molitve za vsak mesec 112
Misijoni 119—121
* Moj Bog, verujem v tebe 7
* Moj Bog, žal mi je 9, 15

Nadloga: v katerikoli nadlogi 172
* Nebeški Oče! Jaz tvoj otrok 11
Nedelja: za vsako nedeljo tri božje kreposti 7
Nedeljski blagoslov 24
Njive, blagoslov 155

Obnova:
za vsak mesec 112—125
za četrtletje 126—131
Obnovitev krst. obljube 11
* O Bog, čigar milosrčnost 179
* O Bog, ki hočeš, da bi se vsi ljudje zveličali 121
* O Bog, ki ima od tebe vse dobro svoj začetek 155
* O Bog, ki od tebe izhajajo svete želje 146
* O Bog, ki si nam v čudežnem Zakramentu 29
* O Bog, ki si srca vernih 153
* O Bog, ki si svojega Sina od vekomaj ljubil 126
* O Bog, ki si z vstajenjem svojega Sina 75
* O Bog, ki ti je lastno, da vedno usmiljenje skazuješ 145
* O Bog, ozri se z očmi svoje neskončne milosti 20
* O Bog, pastir in vladar vseh vernih 146
* O Bog, pridi mi na pomoč (psalm 69) 72
* O Bog, Stvarnik in Odrešenik vseh vernih 146
* O brezmadežna Devica 116
* Oče naš 1
Očitna spoved 10
* O dobrotljivi Zveličar 128
Odpustki 19
Odvrnitev kuge 169
* O Gospa moja 13
* O Kristus Jezus, tebe priznam za Kralja 19
* O Marija brez madeža 16
* O moj Bog! vsi moji grehi 9
* O presladko Srce Jezusovo, po rokah 13
* O pridi Stvarnik 153
* O sveta večerja 35, 61

Pašniki, blagoslov 155
Petek, molitev za petek 17
Planine, blagoslov 155
* Podeli nam, Bog miru 45
* Podeli nam, svojim služabnikom 62
* Pod tvoje varstvo 51
* Pokaži nam, Gospod, svoje neizrekljivo usmiljenje 145
* Pokropi me, Gospod 24
Polje, blagoslov 155
* Ponižno te prosimo, Gospod, razveži 56
Posvetitev: človeškega rodu presv. Srcu 42
Potrebe, molitev za vse potrebe krščanstva 36, 44
krajša 56
Pouk, pred poukom 6
po pouku 7
* Pozdravljena, Kraljica 54
* Preljubi naš Gospod Jezus Kristus 119
* Premila Mati Zvel. 51
* Presladki Jezus, čigar neizmerna ljubezen 148
* Presladki Jezus, Zveličar 42
Pridiga, molit. po pridigi 27
* Pridi, Sveti Duh, napolni 6
* Pridi, Sveti Duh, pošlji 151
Prošnji teden 132
Psalmi:
6: Gospod, ne obsojaj me v svojem srdu 169
19: Usliši naj te Gospod na dan stiske 172
22: Gospod je meni Pastir 167
50: Usmili se me, Bog 129
66: Bog se nas usmili 161
69: O Bog, pridi 72
90: Kdor stanuje v zavetju Najvišjega 173
146: Hvalite Gospoda 158
147: Hvali, Jeruzalem 163

* Raduj se, Kraljica 4
Razkolniki: za zedinjenje 116—118
Rešnje Telo: k blagosl. 28
antifona 35
Rožni venec 4
pobožnost v oktobru 57

* Sladko Srce Jezusovo, daj 14
Slomšekova jutranja molitev 14
večerna 16
Smrtna ura Kristusova 17
Smrtne bridkosti Kristusove 17
Spokorna molitev 129
* Spovem se Bogu 10
Spravna molitev zaradi bogokletja 176
za vsak mesec 112
za letno obnovo 148
Srce Jezusovo: litanije 39
posvetitev 42
spravna molitev za vsak mesec 112
za letno obnovo 148
Suša, molitev ob suši 158
* Sveta Mati, to te prosim 100
Svetnikov litanije 65
pete litanije 133
* Svojo milost, prosimo te 3

* Tantum ergo, slov. 28

Tebe Boga hvalimo 177
* Tebi v čast 12
* Te Deum, slov. 177
Tedenske molitve 23—111
Travniki, blagoslov 155
Tri božje kreposti (čednosti) 7

Umiranje: molitev ob času umiranja 169
* Usliši naj te Gospod 172
* Usmili se me, Bog 129
* Užgi, Gospod, naša srca 146

Vdanost v božjo voljo 19
Večerna molitev 15, 16
* Večni Bog, Stvarnik 120
* Veni Sancte Spiritus, slov. 151
Vera: za ohranitev vere 18
za razširjanje vere 121
* Verujem v Boga Očeta 2
* Verujem v tebe, pravi troedini Bog 7
* Videl sem vodo 25
Vreme, za lepo vreme 161
Vseh svetnikov litanije 65
za križev teden 133
* Vsemogočni večni Bog: ki gospoduješ 147
nebeški Oče 36, 44
* Vstani, Gospod, pomagaj nam 132
* V tvoje roke, Gospod, izročim 15
* V Zakramentu vse sladkosti 28

* Zahvalimo te, o Bog 7
Zahvalna himna 177
* Zdrava, Marija 1
* Zdrava, o nebes Kraljica 53
Zedinjenje vzhodnih kristjanov 118

Natisnila Mohorjeva tiskarna v Celju.